工商晚報 午刊
上午十一時半出版
中華民國僑委會登記証台教新字第壹弍壹號
THE KUNG SHEUNG EVENING NEWS
43, Des Voeux Road, Central
HONG KONG
Cable Address: 2075
P. O. Box 62
督印及承印：工商日報有限公司
社址：香港德輔道中四十三號
（電話）編輯部：二六七八九　營業部：二四二九六　社長室：二五四九五　電報掛號：二〇七五　郵政信箱：六十二號
新聞紙第七九二五號
出紙壹張售價五仙

午晚兩版　新聞副刊　全部不同
看過午版　再閱晚刊　保証滿意

為求爭取自由獨立　波蘭全國一致擁護哥茂爾加
蘇傀儡羅果索夫斯基將被踢出

【倫敦廿一日泛亞社國際電】波共及青年團體，今日在各國各地開會，通過決議案，擁護共黨新書記哥茂爾加，某波共人士曾與此間通電話謂：波蘭全國人士百分之百，擁護哥氏，渠已爲波蘭之國家領袖。關於波軍與蘇軍開火之消息，係南斯拉夫某報紙特派員根據波共某中委之報道所發出，該中委已要求調查此「事件」。南斯拉夫報紙特派員在消息中，并未提到蘇軍，僅謂，部隊之移動已引起波蘭人民之驚疑。波蘭通訊社謂，波蘭人民擁護波蘭生活之民主化；無數工人及學生，在會議中均表示信任哥茂爾加。

【倫敦二十一日泛亞社國際電】華沙電台今晚宣佈：哥茂爾加再度出任波共領袖，並將蘇紅軍元帥波國防部長羅果索夫斯基提出政治局。來自華沙方面之長途電話謂：羅果索夫斯基指揮下之波軍，與哥茂爾加之友村爲將軍所指揮之波公安部隊，曾經發生衝突。波蘭人士相信蘇軍已經撤退，但并未完全退出波蘭。以前報道曾謂，波軍曾響應哥茂爾加之號召，在斯德丁地方擊退蘇軍數名。

【華盛頓廿一日合衆社電】波蘭之新政權今日清算親蘇之國防部長羅果索夫斯基，使其脫離波蘭政治局。中央委員會經過十二小時之馬拉松會議後，推舉波蘭「狄托」哥茂爾加出席政治局，並追認選舉彼爲之第一書記，同時革除波蘭軍總司令羅果索夫斯基。波蘭消息宣佈波總理錫蘭基維茲及前任第一書記奧加勃，均屬新政治局委員，該局共有委員九人。當上星期五日哥茂爾加在中央委員會議開始時，軍救致瀕之際，蘇文斯基亦被選爲中央委員會委員。

在一片反蘇聲中　華沙安靜如恒
波要求蘇軍勿調動　免使波人發生反應

【華沙廿一日路透社電】此間又有軍隊調動之謠言，但首都似未受影響。觀察家稱：華沙區未有此種調動。聞波蘭人已抗議去星期五日克魯契夫領導蘇代表團之干涉行爲。聞蘇軍之調動，係在談判之時，地點係在波羅的海海岸之斯德丁區。聞波蘭人已要求蘇軍停止調動，因爲波蘭民衆會發生反響。現未獲悉軍隊是否已由任何一處進入波蘭，或參加之軍隊是否駐守波蘭之軍隊。現未有証實之消息，指出波蘭軍已向該由東德越入波境之蘇軍開火之謠言。

今年度的世界小姐

德國之舒麥蘭，最近膺選爲「一九五六年世界小姐」。除獲得該項榮銜外，并獲獎金五百英鎊及跑車一架。此次選美會，係在倫敦舉行。圖爲舒麥蘭，選後由第二名世界小姐（以列色小姐威絲，圖左）及第三名世姐（美國小姐契森）向其親吻，表示祝賀時之情形。（美聯社）

【華沙廿一日合衆社電】哥茂爾加登台後，此間波蘭首都似有一受突變以後之寂靜氣。一度輕鬆籠罩於都市靜之城市，有如一顆炸彈之火線已被拆除。雖然謠言甚多，但各處未有證實之消息，指出有反對新命令或蘇波蘭軍衝突之事件。

白宮開會討論波局

【華盛頓廿一日泛亞社國際電】美總統艾森豪今日與正副國務卿、原子能委會主席等開會兩小時，討論波蘭局勢及其他國際問題。

【華盛頓廿一日美聯社電】星期日此間正式議舉美國之援助共黨南斯拉夫，謂此能鼓勵波蘭各領袖之脫離蘇聯支配。在國務卿杜尼斯向艾森豪總統報告波蘭反對莫斯科支配，顯有初步成功之後，白宮提出上述之意見。艾杜會議之後，總統新聞秘書哈格第，謂將繼續密切注視此局勢之發展。記者詢問去還繼續援助南斯拉夫之理由，決定，是否能鼓勵波蘭共黨獨立？哈格第答稱：余深以繼續援助之堅持繼續援助南斯拉夫，反映波蘭局勢及其他附庸國際動之效果。

波蘭表現反蘇後　蘇派代表團赴捷克監視

【倫敦廿一日合衆社電】莫斯科電台今日透露：一個蘇聯代表團，本日抵達捷克首都布拉格，俾熟習捷克人民與黨的生活，及交換各項經驗。該代表團在波蘭發生動亂後，迅速成行，在此一方面使到各方亦重視該代表團，如此，該代表團係由亞里斯托夫所率領，此一項事實，更見重要，亞里斯托夫係蘇聯共黨第一書記克魯契夫以下之書記之一。其他十一個代表，則不爲人所熟知。

克酋地位不穩　其政治命運取決於波蘭

【倫敦廿一日泛亞社國際電】此間觀察家揣測：蘇黨領袖克魯契夫之政治命運，取決于其處理波蘭局勢之方式。渠爲清算史達林運動之策劃人，必須設法使蘇聯集團，不致于分裂，並使蘇聯不致于喪失馬克思主義神聖之傳統地位。此間外交界人士相信，單憑軍事或經濟壓力，而使各附庸國就範，可能將嫌不夠。倫敦及巴黎數週以來，一向盛傳克魯契夫因處理清算史達林計劃失當，而遭受壓力。外交界人士，認爲克魯契夫雖不致于立即下台，但前途堪虞。

杜尼斯預料　蘇對波蘭行動　不致流血鎮壓
蘇對附庸霸權業已粉碎

【華盛頓廿一日合衆社電】美國務卿杜尼斯本日謂：渠認爲大規模戰事，將「不致」在波蘭爆發。杜尼斯在全國電視廣播節目中表示，相信不會發生流血之鎮壓行動，俾致平波蘭共產黨所宣佈之解放程序。各報記者詢問渠是否認爲蘇聯軍隊將被用以制止波蘭人之動亂，杜尼斯謂：「余並不以爲將有一大浴血之事發生，余覺得蘇聯軍事措施將無可能採取該一項努力。」杜卿認爲波蘭事態之發展，係另一次表示史達林式政策之既經放棄，蘇聯在附庸國所握霸權，業已粉碎。渠謂渠并不認爲克姆林宮現時能回復史達林式之鉗壓行動，渠謂該項解放運動，刻在進行中，惟該項運動將需要長時間方可達成。渠並謂：美國所能做到之唯一事情，係在於確立自由及民主之模範，及在與其他國家之關係上，實行自由民主。杜尼斯謂，美國現經常與英法及其他盟國，協商關於東歐附庸國之各項政策。

【華盛頓廿一日美聯社電】美國務卿杜尼斯本日謂，即使蘇聯在波蘭使用武力，渠亦不以爲彼等對於敉平波蘭共黨所進行脫離莫斯科控制，而獲得自由之運動，將能致成功。杜尼斯發表一次電視談話，謂即使蘇聯果真採取行動，調派進攻之武裝部隊，渠亦不以爲「吾人將與蘇聯軍對抗」。渠謂此舉將「促成第三次世界大戰」，及結果終使到爭取自由之人民，爲之「滅絕」。渠並謂此舉係彼等最不願爲之事。杜尼斯並明白宣示，美國以同情心理注視波蘭對爭取一個獨立的共黨政府之發展。渠謂凡足以「削弱此一個蘇聯共黨巨大組織」力量及導向其解體之一切，均係美國感到興趣之事。渠謂美國在其他若干國家實行民主政治，惟「此係祇能在世界各地逐漸擴大之一種制度」。

西德總理將訪巴黎

【巴黎廿一日合衆社電】法國官員本日宣佈：西德總理阿丹拿，於十一月五日在巴黎作正式訪問。此爲自戰爭以來第一次官式訪問巴黎時，將在此間作與法總理莫萊之會晤，並將會同法外長比諾及德外長布倫丹諾，將在十月廿七日在盧森堡簽署薩爾協定。

洪都拉斯政變　軍人取得政權
未發一彈未流滴血接收政府

【洪都拉斯．特古西加爾巴廿一日泛亞社國際電】某地下秘密電台今日廣播謂，洪都拉斯已發生政變，政府已由一軍人委員會接收，全國各地駐軍，均支持此政變。接收政府，未發一彈，未流滴血。軍事委員會領袖爲羅卓拉上校、卡拉茲尼上校及賈維恩少校。

【洪都拉斯首都古西加爾巴廿一日泛亞社國際電】洪都拉斯軍人，今日已推翻政府，取得政權，國家元首狄亞斯今日照告全國謂，渠已將政府交給軍人委員會。渠本人即將出國，此間情況頗爲平靜。政變成功後，洪都拉斯各地，始知已發生政變。此次政變，係發源人爲前駐美武官維拉對，維拉對於上週曾被迫逃出此間，今日則已在成隊飛機掩護之下，凱旋歸來。首先擁護此次政變者，爲第一步兵營及軍校學員，彼等包圍總統府，並向狄亞斯提出最後通牒，狄亞斯乃告屈服。策劃政變之主腦人物，爲軍校校長羅卓拉上校。

短評

派德留斯基琴聲再響了
波蘭人民已踏着其先烈之血前進
美總統實踐其解放諾言時候到了

我們老早已說：「波蘭人民是不願甘爲奴隸的！」在波蘭歷史上，曾屢次亡給俄人，而亦能屢次的推翻俄人之統治。其所以在俄人鐵蹄下偷生者，是極不得已的。現在，波蘭人民又要起來爭取自由獨立了。據說波蘭之學生與工人，皆已獲得分發之武器，必要時，便用武力來反抗蘇俄之壓力！可敬可愛之波蘭人呀，踏着先烈之血跡前進吧。波蘭的革命精神是永遠不朽的。蕭邦之歌聲，派德留斯基之琴聲，是永遠藏在波蘭人之心底裏的。赤熊雖兇，終會爲波蘭人正義之氣所挫。

赤俄亡滅別的國家，與奴役別國人民，其殘暴有甚於帝俄萬倍。目前波蘭能夠發出爭取自由獨立之呼聲，已算很難能可貴了。波蘭之保安隊與共人民合作之力雖不可侮，但蘇俄必傾其凶器的武力以圖摧毀波蘭之革命力量的。據說龐大之紅軍部隊，附有八百輛坦克，已由東德越過邊境，向華沙進發。共酋克魯契夫已命令紅軍包圍華沙城，以支持一般親蘇份子。當波蘭之革命空氣瀰漫時，蘇俄共黨最高頭目克魯契夫與其他蘇俄高級領袖莫洛托夫、米高揚、卡岡諾維支等曾秘密抵華沙。紅軍中之最主要將帥如朱可夫、柯涅夫元帥及安托諾夫將軍等皆是蘇俄武力之最重要骨幹，亦轉身到波蘭，目的是欲在必要時，以武力消滅波蘭之革命情緒與行動的。究在鐵蹄下的波蘭人民，可以抵抗這重大之壓力嗎？是很成問題的。

美總統艾森豪，於第一次競選總統時，曾有「解放鐵幕奴役」之諾言。波蘭之奴役，現已發出解放之呼聲了，我們不知艾克亦會聽到不？我們以爲，波蘭奴役，如猶不到大力之外援，結果是不容易逃出魔掌的。故美國總統，爲實踐其諾言計，該馬上用實力幫助波蘭人民之爭自由行動。如果波蘭人民得勢，則匈牙利與捷克等亦必繼着拔刀而起了。民主集團再不要放過這次大好機會。若波蘭能恢復其獨立自由，則東德必能挺身而起，將赤色囚籠打破而與西德合流，完成其統一局面的了。

「……祖國已淪亡，盛衰問誰家，哀哀波蘭土，猶是波蘭護克如斯，往事渺如烟，傷心復有誰？……」還是波蘭打倒帝俄之革命領袖派德留斯基之詩。想今波蘭人當尚能記憶。然，現在誰是派德留斯基呢？又誰能以正義之力來助新的派德留斯基呢？

艾森豪斥責布加寧　干涉美國國政
謂布氏如係駐美大使將驅逐其返國

【華盛頓二十一日泛亞社國際電】艾森豪總統今日指摘蘇總理布加寧，干涉美國國是，且懷疑艾氏對於裁軍問題之誠意。艾森豪今日在措詞嚴厲之答覆中謂，布加寧關于國務卿杜尼斯之言論，不但毫無根據，且使艾氏本人亦憤怒布加寧干涉美國國是之程度十分嚴重，倘非布氏而爲一大使，則依照慣例，該大使將被驅逐回國。布加寧曾經指摘杜尼斯不斷抨擊蘇聯及蘇聯之謀求和平政策。

諾蘭發表談話　要求史蒂文生抨擊布酋謬言

【華盛頓廿一日美聯社電】星期日參院共和黨領袖諾蘭要求史蒂文生指斥蘇總理布加寧之干涉美國自由選舉。民主黨總統候選人，應爲青美國人之利益，作一聯合之陣綫。諾蘭謂，共和黨全國委員會致史蒂文生之覆文稱：「因爲閣下對氫彈試驗之意見，而引起此種局勢，閣下採取此行動實有嚴重之重要性。蘇聯作此宣佈已屬一明顯，吾人應該聯合一致以減少其宣傳之擴力」。史蒂文生主張美國，領導終止氫彈之試驗。

【芝加哥廿一日美聯社電】美民主黨總統候選人史蒂文生，今日發表一聲明謂，波蘭反蘇統治之叛變，乃波蘭向自由前進之一大步，惟祇屬共黨中人之交替而已。史蒂文生籲請艾森豪政府，應采波蘭之新發展及蘇聯提出與美國談判禁止氫彈試驗之新建議之機會，運用更多之理智，以爲自由世界謀福利。

台北婦聯會小學表演歌舞

現在正在自由祖國作各地的參觀訪問。圖示：返國參加十月慶典的海外歸國僑團，馬來亞華僑地僑團參觀婦聯會，該會附設小學小朋友表演歌舞歡迎僑賓。第一排中穿深色衣坐的是蔣夫人。

宇汝將赴北平　促中共軍撤離緬北

【仰光廿一日合衆社電】緬前總理宇汝本日告知各報記者，謂渠於本週較後在北平開始會談時將請求中共政府將其部隊由緬北領土撤退。宇汝將於明日率領一個緬甸代表團，啓程前往北平，渠謂緬甸總理宇巴瑞，曾請渠要求中共軍隊由撣邦及緬北各省撤退。宇汝將以多數黨反法西斯人民自由同盟主席之資格啓程前往北平。宇汝謂，渠并不預期由渠所着手進行之各項談判，解決整個問題，渠并籲緬界及人民協助，以忍耐心理將該問題予以解決。仰光報紙「民族報」最近曾報道中共軍隊進一步開入緬甸之消息，惟政府方面并未證實此說。

蘇波共黨的內鬨

徐盈

新聞資料

在俄酋克魯契夫和莫洛托夫等突然飛赴波蘭首都，旋又匆匆飛返莫斯科之後，蘇俄和波蘭的局勢突然緊張起來。據電訊的透露，因爲波蘭共黨的中央委員會已決定恢復波蘭「狄托」的哥茂爾加的波共領導地位，復任爲波共的第一書記長。同時，產生一個新政治局來，而這個新的政治局中，是把現任波蘭國防部長的俄國紅軍羅柯索夫斯基的名排除出來，把波蘭共黨政治局統治波蘭的新政治局完全保留在波蘭人手中。克魯契夫恐怕波蘭走向自由途徑而脫離蘇俄集團，乃匆匆的飛到波京，向波共施以壓力，阻止波蘭這種離心運動，并向波共恐嚇：如果波蘭真的把羅柯索夫斯基逐走，則蘇俄可能對波使用武力。可是波共不受克魯契夫的恫嚇，仍然依照他們的獨立運動進行，蘇俄乃想以武力向波壓制，下令駐在東德的「紅軍」和八百輛坦克車向華沙進發，實行以武力干涉。據紐約時報昨天的報導，波蘭的邊防部隊已開火阻止蘇軍的一個團從東德開入斯德丁。這雖然是一個團突然的開端，但蘇俄如果這強硬的幹下去，可能釀成燎原的火勢呢。

波蘭本來是在蘇俄控制下東歐共黨集團中地土最大人口最多的一個附庸國，國內的軍事行政，都是暗暗操縱在蘇俄的控制範圍，爲什麼會突然向蘇俄反抗呢？這是有他的遠因近果的。

蘇俄自從控制了波蘭後，即以高壓及恐怖手段來對待波蘭人，波蘭的軍人和黨人被蘇俄殘殺的，已不知多少了。在一九四八年的時候，史達林因爲清算狄托，但是奈何狄托不得，乃轉過東歐各附庸國的共黨領袖，胡亂指他們有狄托思想，當時波共領袖多人，都被史達林殺害了，可幸哥茂爾加當時在波蘭的監獄中，不致受害。其後蘇俄爲加強對波蘭控制，乃派紅軍大將羅柯索夫斯基任波蘭的國防部長，控制波蘭軍權，使波蘭不能有所異動。波共對于蘇俄的這一個措施，已經表示不滿了，不過沒有力量來反抗罷，年來波共受着南斯拉夫獲得脫離蘇俄羈絆而獨立的刺激，和受着南斯拉夫統治者狄托的鼓勵，乃逐漸加強獨立運動的進行。最近蘇俄更向狄托拉攏了，因此波蘭共黨獨立派份子紛紛抬頭，認爲波蘭不能永遠在蘇俄的控制下的，必須走向自由的途徑，波共乃有此從新組織政治局及排除蘇俄將領羅柯索夫斯基之舉，而引起了蘇波間的嚴重衝突。蘇波這一衝突，雖或可能妥協，而不致擴大戰爭，但蘇共在東歐附庸國間的控制力量的逐漸削弱，已日益明顯了。

促埃及承認使用國協會　梅農解決運河計劃

【開羅廿一日美聯社電】政府所支持之埃及某報本日宣稱：對於印度外交專家梅農所提之「梅農計劃」，及要求埃及「承認運河使用國協會」。該報謂：埃及曾與蘇伊士運河爭執有關方面，商討還各項建議。該計劃之中心：係關涉運河使用國之任務，該協會係屬「國際」性質及担任「聯絡運河當局」。該報謂：「運河使用者與運河使用國協會時將由英、法、美、蘇、埃及、印度、日本與澳洲、中東、東歐、南歐、北歐、西歐及拉丁美洲之代表所組成。」

勿在街頭集會　匈政府告學生

【倫敦廿一日泛亞社國際電】布達佩斯電台今日廣播謂，匈牙利當局，已警告學生，勿集合街頭，擁護波蘭之要求。匈牙利學生曾要求政府，實踐彼等所提出十五項改革要求。

阿丹拿表示　將與自由波蘭成立一項諒解

【彭恩廿一日泛亞社國際電】西德總理阿丹拿今日謂：波蘭局勢之演變，使渠益發相信終有一日，歐洲所有人民，將會享受自由。西德或將與自由波蘭，成立諒解。

九龍各界刊登廣告者注意
本報委托旺角東樂戲院代洽

蔡德芬醫
眼耳鼻喉
本館以七代祖傳世醫專治眼耳鼻喉頭部痛症
分館：大道中一七六號何東行三樓
電話：三二七〇九

添丁八珍酱　甜醋　國好
支店　電話：三六六〇　北角馬寶道

德國破天荒發明近代唯一
皮膚紅斑　浮腫惡癬
斷根特效藥

奧卡純
OCARSON
各大藥房均有售

神效吹喉散
揀選珍珠犀黃燕窩冰片西瓜霜等八種珍料配製以成
主治：咽喉腫痛　喉痹喉疳　牙痛口疳　小兒鵝口
萬昌製藥廠出品
名醫丁濟萬監製
總批發：萬源堂國藥行
地址：九龍彌敦道七八三號　電話：五七六〇四

兒寶散
主治：小兒夜啼

家長們：
觀衆好評潮湧，不看就是損失！
闔府家人同來參觀！
港人見所未見
半空飛人

牽涉英義兩國的大事　百萬元遺產疑案

·謳燕·

·在海灘作芭蕾舞的舞姿·

羅拔的死亡，并未曾把一個使人迷離的問題揭破，這就是「究竟他是一個欲使不幸的少女，獲得人生幸福的善心富人，還是一個獸紮人皮的色狼呢？」

在羅馬郊外數哩的聖加昔瑪兒院，一百五十七名女孩排列着隊，等候一個身材壯碩面容修飾光潔的英國人的檢閱。當他的目光觸到一個身段美好，一把棕黑頭髮和一雙玲瓏的大黑眼睛的少女身上的時候，他便停了步和她談了幾句話，跟着便轉身對院監說：「這個正合我的心意。」

在一個月之後，這個年方十七的美麗嘉露琳娜，便從這間古舊的孤兒院中被帶走，搖身一變成爲一個百萬富翁的「女繼承人」，居住在最華麗的酒店套房中，有的是一櫥櫥的上好衣服，名貴跑車，和義大利社交中的名流地位。

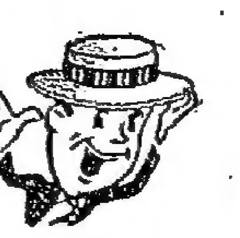

曾幾何時，死亡的凶訊，打破了這個正置身如天堂環境中的少女的美夢，而且連帶招來本年度在義大利發生的最大社會流言之一的事件。

那個四十九歲隨獨身的羅拔·韋慈歐在，曾答允將他的百萬家財由嘉露琳娜去承繼。可是他却於本年三月在倫敦寓所因心臟病突發而無人知曉地死去，使得嘉露琳娜身無餘錢地自鎖在羅馬的酒店房中來痛哭。

在羅拔死前一個月，他係立有一張遺囑，在自己保管下的。他曾用電話告知在羅馬分公司經理比爾他諾說：「我將把一切都遺給嘉露琳娜。」但是，當律師們將羅拔在歐洲各大邑的分公司夾萬和他的私人抽屜搜尋翻轉，還沒法找出這份遺囑。除非這價值百萬的「遺囑」終於出現，否則依照法律他的遺產將歸他的一弟一妹所有。而女繼承人嘉露琳娜便得返回偏僻的尼路拉鎮，隨洗衣爲活的母親相依爲命。羅拔的弟妹已歷言，如嘉想要爭遺產，那末他倆隨時準備向法庭提訴訟，認爲亡兄不會把偌大財產贈給一個認識只有六個月的外國女孩。

談到羅拔的發達經過，却也是件奇跡之一。他初出身時係一個銀行職員，後來在北威爾斯郡開了間學校，再創設一家兒童雜誌出版社，都經營失敗。

他交上好運係認識一個威爾斯的工程師開始。這位工程師研究出了一種使鋼骨防腐蝕的方法。羅拔看準了這是個致富機會，便與他成爲合夥人。數星期之後，羅拔便和一間比利時工廠簽訂了一張合同。

不一二年，他已成爲歐洲防銹鋼有限公司的常務董事，分公司遍設西歐各主要都市，更在羅馬設立大機構，主持鄰近地區的業務。

羅拔收養義女的念頭，係當他有一次在羅馬時發生。他在那不勒斯碼海灘上見到了二八年華的伊黛，便立即設法找到她的父母，商量要把她收養過來，這是一九五四年的事了。

伊黛同意跟隨羅拔去倫敦，他甚至允許帶她見女王及使她做他的繼承人。伊黛在倫敦在最高貴的旅店居住，衣飾豪貴，出入有她自己的汽車和司機，更在一間最貴族的私立學校學習英文、音樂和圖畫。

突然間伊黛又回到那不勒斯和她的捕魚爲生的父親和七個弟妹在一起，她表示自己亦不知何故被送回義大利，猜想可能是羅拔的女友們對她發生妒忌。她說：「假如我是爲了這個緣故被送回來的，那末以後在他的遺囑中對我的遺贈，我將拒收，讓這些倫敦的女人知道我不是爲了他的錢的。」

對於羅拔收養孩子的事情，記者亦好奇地去訪問。羅拔傲慢的向記者解釋道：「因爲根據英國的法律，未結婚的男子是不能收養孩子的呀。」有一個記者却拿了一張伊黛的照片給他看，說她在外表上來看，已不僅是個未成年的女孩子了。

事後數月，羅拔又在羅馬收養一個十五歲的女孩子爲他的新女繼承人。但這事却是秘密進行的，他給那女孩的父母在羅馬附近買了一所華貴的房屋。但此事直至他死後還不能作確切的証實。

以後便是嘉露琳娜了。這是一九五五年十一月的事情，羅拔駕車去孤兒院，後面跟着一輛貨車，坐着的是嘉露琳娜的母親、哥哥和一位牧師。臨時的收養手續辦好之後，便立即把她載走了。

羅拔的手頭倒是的確豪爽，他請了厄路拉村一共二百居民吃了一頓燒鷄大餐，還替嘉露琳娜的母親和已結婚的姊姊還清了債。後來便帶了她到羅馬，那時跟分公司經理的家人住在一起。在嘉看來，她的確是從一個現實的世界一步跳上天堂去了。

她每月得到五百元的零用錢，衣服、汽車和特別爲她請來的家庭教師。因爲羅拔時常要返回倫敦的業務，特別叮囑分公司經理盡一切可能使她成爲一個合體的繼承者。

可惜當他還未在義大利完成了最後的收養法律手續之前，便在三月的一個清晨裡，突爾倒地斃命，使得還在羅馬的「女兒」爲他穿起了黑紗，哀慟地對人說：「他確是把我看成親生女兒般好，每日都由倫敦打長途電話來問我是否快樂……」

一位義大利國會議員，爲了這件事的經過提出質問：何以一個未成年的少女，可以被一個外國人由政府主辦的孤兒院中取出去作養女，而收藏在酒店套房中而不給予合式的家庭與學校教養。

羅拔的死亡，並未曾把一個使人迷離的問題揭破，這就是「究竟他是一個欲使不幸的少女，獲得人生幸福的善心富人，還是個獸紮人皮的色狼呢？」

「失色夾萬」的女繼承人嘉露琳娜

攝·影·叢·談　業餘設備與職業攝影

·李門·

差不多每一個業餘攝影者都欣賞雜誌的精美圖片，同時每一個人都希望自己的攝影技術，能達到這個程度。

職業攝影家除了擁有職業的美麗的模特兒之外，更有一個寬敞的攝影室，裝置三盞五千瓦特的舞台射燈，兩盞一千瓦特的輔助水銀燈及一盞七百五十瓦特的射燈。他所用的照相機是8×10的大機，更有一個優美的放大機，很容易把底片放至16×20。假如一個業餘攝影者以職業攝影家的工具爲標準的話，那麼很容易放棄他的嗜好了。

在你未考慮職業攝影家因何採用這些大工具之前，你不可沮喪。他們有時要運用光力充足的射燈去攝影較大的場面，同時放大照片至16×20普通需要較大的底片及較佳的放大機。但在業餘攝影者方面來說，攝影的範圍比較細小，故燈光的需要也可以較小。

燈光對菲林有適當的配合。甚至用光力强烈的燈光的職業攝影家，仍需對光亮部份與陰影部份作四與一的比率，一如業餘攝影者採用黑白片時所根據的比率。職業攝影家的唯一便利，是燈光充足，可減少燥光時間。決定燈光比率的簡單辦法，是運用曝光錶測驗主燈及輔助燈的光綫。你首先可開着那盞主要的燈光，把曝光錶放在那個模特面部八吋的地方，取得這方面的光度。你把主要的射燈熄滅後，隨之開放那盞輔助燈，你可以把這盞移動，使它的光度僅佔主要燈的光度四分之一。假如你顯影菲林及印照片都是正常的話，那麼這種光綫的比率是很平衡的。你依照這個辦法處理，那麼光亮部份與陰影部份的色調與層次，都很合標準了。

業餘攝影家可用兩盞二號的射燈（有座），二十吋的粗紗布（用作包裹燈頭），以使燈光柔和，一盞二號的水銀燈泡，……光的位置及攝影機的位置，必須熟識。

攝影人像的基本安排方法，是採取其中一水銀燈作爲主燈，另一盞則作爲副燈（用粗紗布蒙着燈頭），小射燈則用于照着背景。主燈應該放在拍照者的旁邊或攝影機的旁邊，高低的位置由攝影者操縱。副燈只用作照着拍照者的陰影部份。這盞副燈不可放得太遠，會消滅主燈所造成的陰影。如果攝得適宜，拍照者的輪廓顯露，陰影的光度柔和。小射燈可直接射着拍照者頭部後面的背景，以使它這部份光芒及消滅那不必要的人影之一。假如你有曝光錶的話，你可用它來測驗拍照者面部的光度。燈的位置可以隨意改變，但另有專書研究，愛好攝影人像的人們可用作參考。

無論用何種燈光設備，只有一盞主燈是造成陰影及輪廓的光源。副燈切不可造成雙影子，也不可取消主燈所造成的陰影部份。一幀人像照片的好壞，這方面有很大的關……

填字遊戲

·曼薇·

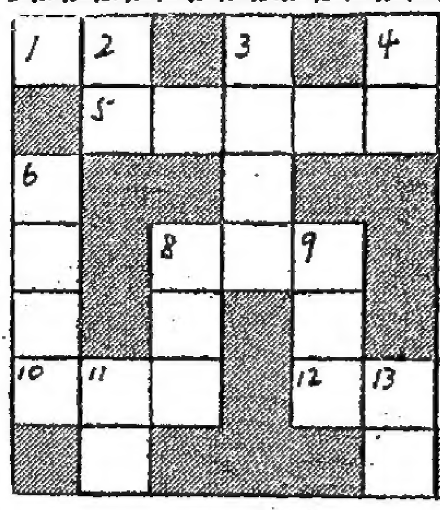

答案下次見報

直：(一)謂天將明也。(二)成語，謂不可多得的人才。(四)即東嶽也。(五)成語，極言軍令之威嚴。(七)成語，善於詞令，說話滔滔不絕。(八)道名，屬廣東，轄茂名、電白等十一縣。(九)蘇州虎丘寺前，有高僧講經，聚石爲徒，石亦能點頭，後人名此石爲「×××」。(十一)縣名，屬廣西桂林道。(十二)人名，孔子曾孫，子思之子。

橫：(一)法國首都。(四)指歐西各國而言。(六)李白詩一句，下接：「春流到海間」。(八)在學校中才識優異之學生。(十)地名，在日本西北部。(十三)河名，在河南登縣東南，又名石泉水。

春	江	花	朝	秋	月	夜
■	千	■	暮	■	朔	■
定	■	野	人	山	■	渾
於	■	狐	■	巾	■	天
一	指	禪	■	子	午	儀
■	揮	■	■	■	時	■
軍	力	機	■	百	花	洲

上次答案

拳王

最富娛樂性的節目無疑是袋鼠打西洋拳了，因爲牠的拳法是相當巧妙的，並且能够攝學似的既銳打擊牠的對手。英國的蒙巴頓地方曾舉行過一次人和袋鼠的西洋拳賽，可是僅僅兩分鐘，那位拳師便給袋鼠打下了擂台，背部被扭傷，終於醫療了一個星期。（蘇堤）

晚潮

影响生命，擾亂情緒　不要亂服「提神藥」

·翁藴·

一個偷懶的低級職員，在去向老闆要求加薪之前吞下了三片藥片。那藥片是他的一個女朋友，一個甜點師送給他的。他一向是很膽怯而神經質的，但自從服了那種藥以後，忽然變得很勇敢而膽壯了。他挺胸走進了老闆的辦公室——當他向老闆大聲咆哮之餘，連自己也感到驚奇了。

「他沒有賞識我，」那年輕人事後對人說，「反說他可以原諒我酗酒。我向他說明了我吞服藥片的事以後——他走出了辦公室，他說他也想去吞服那種藥片！」

近年來，精神片、力量片之類的藥，已充滿了全世界的藥房了。

上述的年輕人所吃的藥片，是四年前開始在美國發售的。它們被認爲是「最安全的提神劑」。由於它們能使人掃除恐懼與怯弱，購買者便與時俱增了。最初購買的人，只限於犯「怯場症」的舞台演員，但日久流弊橫生，很多人竟買了它，吞服了以壯膽氣，去糾紮打架了。

一九五五年七月，一個梅史東初級法院的法官指出，這種提神藥品應該被列入「危險藥物」中去。他曾經受理過一宗案子，就是有二個人，因爲服了提神藥，竟大膽地搶劫了一戶人家。然後，他們又偷竊了一輛電單車，企圖逃走，因此撞死了一個路人。

在英國尚未正式公佈無醫生紙禁賣這種提神藥品的命令以前，人們曾搶購過這種藥片。有一個人試向倫敦藥房購買六百片，但被拒絕了。

避倦丸是在戰爭時用來驅策兵士們的精神的。最近，竟也有人用以準備考試、減肥……等等。

——誤用這種藥物的後果，有時竟會令人啼笑皆非。

有一個二歲的小女孩子，因爲誤吞了二粒「糖」（那是她的退役叔叔帶回來的避倦丸），就會有二十七小時不睡不眠。有一個成人，因服食過量，開支票時一連錯了三次，每次都寫錯了數字。

醫學院的學生們常常利用避倦丸來應付口試或筆試。但有一個學生，因爲服了過量的避倦丸，竟時大發考卷上都很快地寫滿了字。——最後，他發現自己所寫的，都只是他的簽名。

避倦丸因爲能使人減低食慾，有時確能導致減肥的效用。但它的後果却是值得注意的！

一天早上，一個企圖減肥的女孩子，吞服了四五片避倦丸以後，她在心理上已覺得自己「身輕如燕」了。她上街去買東西。但她却因爲在商店中「順手牽羊」而被一個便衣偵探捉住了。

「是的，我偷了東西，」她毫不畏縮地承認了。「但這只是爲了好玩。你是不會明白的！」

就是最輕性的提神藥，吃多了也是不好的。相反地，安眠藥也是極危險的。服食安眠藥者，如果同時飲一杯啤酒的話，就可以致命。一個五十五歲的婦人，在服了三倍於適量的安眠藥以後，只喝了一茶匙白蘭地酒，就立刻死了。

如果你的精神是不濟的話，在一個醫生的指示下吃一二片新出的「提神藥」是沒有關係的。但有的人寧可喝啤酒，他們覺得喝酒比較愉快一點，文明一點，也得高貴一點。

要注意的是：千萬不要跟你自己開玩笑，以身試藥！

·西洋漫選·

女：「那一位願去打網球？」

奧廸梅菲

·璧堤·

「他們說我在第二次世界大戰中殺了二百四十一人，我所記得的只有一個，他是一位德軍埋伏射擊者，他殺了我兩位好友，因此我一些也不覺得我忍心當我扳下引發機，但是當那粒子彈射中他時，我看到他面部的情形，他一句話也沒有說，但我心內有一種說不出來的感覺，知道他在臨終時想着些什麼。他心中或者會是這樣說：「上帝，我是快要死了，但我一些也不知道我爲什麼要這樣。」於是他便像一個穿了破爛衣服的玩偶那般倒在地上，很久很久，我十分替他可惜；後來，我却瞞着我自己，因爲我並不想殺任何一個人啊！」

中國趣味　談龍說鳳

·南宮搏·

香港和九龍都有以「龍鳳」爲招牌的茶樓。龍和鳳，單是看茶樓的招牌，就不會陌生了。於每一個中國人，龍和鳳，對可能都不會是陌生的，雖然，這兩種動物，我們世世代代都不會見過，但是，圖紙上一條似蛇的東西，配上有角的頭、爪和牙，我們就知道是龍；一隻似孔雀的鳥，我們便認定是鳳。

中國的文明不斷在演進，但對龍，自古至今，不稍變動，在中國以外，足以代表中國的東西很多，如婦女小脚、辮子、雅片等，外國人常用來象徵中國，即使中國的小脚已經解放，中國男人的辮子也早已剪掉，然外國人爲了要輕蔑一下之時，還是會搬出來的。中國人聞之，自然不高興。不過，當外國人以龍來代表中國時，我們炎黃裔胄便會色然而喜了。

「中國龍」由來久矣，歷史學家指出，龍是中國原始時期一個氏族的圖騰，然而，圖騰制雖開我們很久了！即使在我們有更可稽的時代（夏）也已脫離了圖騰文化，因此，中與人對龍的觀念，雖由圖騰孕育，可是，距離却相當遙遠。

帝王時代，龍是皇帝的專利品，稱爲龍顏，皇帝睡覺的床也稱之爲龍床……

獻給太太、小姐們　如何防範色情陷阱

·海棠·

生長在大都市裏的時代少女們，她們的性格是活潑的，思想是純潔的，而生活又是多采多姿的；但是，正因爲她們是那麼的純潔，坦白，所以很容易爲聰明的色狼所引誘，墮落到了色情的陷阱去而不能自拔。美國哥倫比亞醫學院婦產科主任藝麗女士，棄積了她二十餘年接觸的少女、少婦所告訴她們會怎樣陷進色情陷阱套圈去的故事做材料，經過了很長時期從生理方面和心理方面的研究，她終於探索到了一般女性那所以會墮落的主因；同時，還就這些墮落的因素進展一步，研究出好些少女怎樣防範自己墮落的方法出來。下面是藝麗女士的談話，對於生長在都市裏的少女，在日常生活上是有着很大的參考價值的。

她認爲，一些女子所以會墮進色情陷阱去，乃由於這些女子都對自己的生理狀態估計錯誤了。上帝在她們的身體上安排了幾種煩惱和慾望的特質，而她們本身在這些特質發生作用時，充滿了愚蠢的驚奇，這種驚奇，便很容易造成了她們上色狼的當。

因爲每一個女性的身體都裝配着生殖系統，這生殖系統支配了她們的實質，它的邪惡的力量往往會毫無警告地使人越出了「道德」的界限。當一個男子和一個女子聚在一起他們分享着友誼的歡笑，手握着手在卿卿我我的時候，那夏夜天空的星星，那黯淡的街頭燈色，會自然而然的使女子引起綺想，身不由己地在內心被激動着，在這些時候，那種被引起的生理作用就會毫無準備的發射出來了。

接着，藝麗女士還告訴了她實際工作上的經驗。她說：當我剛開始執業醫務時，常爲未婚的女子接生，我總是問她們怎樣會發生的？那些較聰明而且較有點理智的女子，老是這般簡單地回答：「我當時沒有法子控制自己。」在當時我是懷疑的，但逐漸我相信了，在她們進入色情的套圈去時，她們確會只是直覺地決定；做了再算！

根據上面一個女性墮進色情陷阱的理由來分析，女性應該防範自己的辦法，是以品格修養的標準來做大前提。雖然時代的女性是自由的，可以允許自己進入誘惑的圈套去，但事實上，進入了圈套的自由，還算是自由嗎？而這樣的自由，也還值得我們歌頌嗎！因此，女性們千萬不可接受那些電影、歌曲、戲劇和猥褻之類對愛情過份渲染的毒害，認爲愛情就是生命上的一切。所謂真正的愛情，它應該不是單純追求性的享受，而是感人至深的行爲，持久而終生不渝的。

至於已婚的女子，一樣也會因爲對自己的生理上的衝動無法控制而陷此圈套。太太們認爲「不會有這種事情發生」。因爲那些是她們的好鄰居或者是好朋友；但却不知由於撫慰、親吻和擁抱產生出不可抗拒的邪惡念來，終造成了「不道德」的效果。我替蘊婦們接生，是聽過很多如此的故事而鬧出離婚結果來的。

美國派安拿公司出品　胃瘍斯靈　PEPTULCEREM　潰瘍
根本治療　可免復發
此是獨得製劑（各大公司藥房均有代售）不同一般藥物
物價波動　並無影響

豪華　快樂　飲樂　響南　國影　際節　下期重獻
長巷

工商日報　言論精警　消息迅確　副刊輕鬆　讀者訂閱　請搖電話二四二九六號與本報營業部洽訂

東樂　今天最後四場　新藝綜合體　兩顆天王巨星　羅拔泰萊　史域格超　蘭加　破天荒首次併肩主演
五嶽雙雄
美高梅傾力攝製　偉大規模　聲勢浩蕩　驚天動地　緊張刺激　俠艷動人　超特巨片
今天五點半　怒海閃電戰　明天　水晶美人

太平　麗都　即日公餘場映
七彩奇情鉅片　血戰勇士堡　荷里活　依蓮嘉柏　主演
七彩傳奇愛情鉅片　仙履姻緣　李絲·嘉蓮　高定　主演
明日七彩　慾海痴魂　明日七彩　血戰勇士堡

利舞台　粵劇之宮　耀榮華　今明晚最後兩晚公演　鳳血化干城　座價二元至八元九
明天日戲　鐵膽琴心未了情

中央　昨日狂滿　即日首映　五場　海洋大盜　巴士達拉比格士　露荷綠路　聯演　Pirates Of The High Seas

高陞大戲院　電話27139　穆桂英三擒楊宗保　唔做代人好　不日　蛇妖島

金陵　國民　金華　好世界　新舞台　國際　金星　今天續映
黃飛鴻官山大賀壽　胡鵬導演　王鳳編劇　關德興　曹達華　任燕　林蛟　石堅　劉湛　廖志偉　鄧生　西瓜　陳林　合演

今天續映　春色惱人　GLOOMY SUNDAY　寂寞良宵　芳心無主　慾餘高張　抵死纏綿　李湄　王豪　張揚　聯合主演　易文編導　鍾啓文監製　國際出品

香港開埠以來最佳馬戲　日本木下大馬戲團　好評如潮

域多利　環球　今天仍映　最新歌唱巨片　馬車伕之戀　林翠　丁瑩　雙星攜手主演
你未去過邊疆，該看邊疆的戲；你已聽過民歌，請來聽這好民歌

百樂門　京華　麗斯　東方
連日滿座今仍映　原子鐵金剛
最後今天獻映　派拉蒙歌舞巨片　冰歌　雙鳳爭輝

皇后　平安　今天仍映　相思曲　SERENADE　馬里奧蘭沙　主演

娛樂　樂宮　今天仍映　派拉蒙第十一大名片　擒兇記　The Man Who Knew Too Much

紐約　大世界　只映今天　法國巨片　偷情艷史　TEMPTATION

豪華　快樂　今天繼續獻映　美高梅七彩新藝綜合體　天涯孤鳳

今天兩院最後獻映　南海春光　PACIFIC DESTINY

新江湖奇俠傳（二四五）

新提刀人著　高宝圖

懷來縣接駕·長安市招親

一零七四

今日提要：棲霞山了因談果報　烟雨湖天寶用神針

霍天熊同到小店中，李氏驚魂未定，在房中等候。霍天熊叫開門進去，帶來的跟班對霍天熊道：那夫人在房中未睡。霍天熊道：天一亮，你就去江邊僱船，上水到南京去。跟班答應了，霍天熊走進房中，李氏見霍天熊作武士打扮，知道定是俠客，忙站起來就要跪下叩謝。霍天熊趕緊止住道：夫人請勿客氣，待在下將經過告知，以釋夫人之疑。隨即坐下，向李氏說知如何與王一刀得知她的遭遇，決心救她出來。萬德和乃茅山道之徒弟，雖然無惡不作，這次卻並未敢施暴力，本來我們同他河水不犯井水，他有救活夫人之功，所以不便太過份了。李氏聽了點頭道：這兩年難得他娘子庇護，而且這一包袱是他娘子的賞賜。霍天熊道：如今已派了我徒弟王一刀去江都取我兩家眷，并去接你女兒來團聚。天亮，我們就下船去南京，到南京後，夫人就可以安居了。李氏問道：爲什麼要去南京呢？霍天熊道：南京棲霞寺的長老了因師太是我的師叔，她老人家乃江南崑崙派的第一位劍俠，東南三省全歸她老人家管，道行高深，住在南京是安穩。棲霞寺在城外棲霞山，地方極大，房舍甚多，夫人母女住在那裡可以不愁什麼了。李氏連聲稱謝。天明後，霍天熊叫跟班去僱了船，護送李氏上船，鎮江南京不遠，不到一天就已經到了。霍天熊辭退了跟班，叫他回揚州去，自叫了一乘轎子，護送李氏來到棲霞山。這棲霞寺有兩個，一在東山，一在棲霞西面。了因主持的是西寺，轎子直抬到寺門前，霍天熊同了李氏入內，知客尼認得天熊，忙問怎的數年不見。霍天熊將李氏介紹過，在客堂坐了。轎快送進行齋，霍天熊問道：師兄，師叔近來可好。知客尼道：忙得很，現在方丈，你且先去見了再說。霍天熊進去，見到了了因師太，了因已經是白眉的七十老尼，見霍天熊到來，甚是高興，一見面便問道：聞得你在長安招親，如何能來南京的。霍天熊道：此乃前緣。便將經過講了一遍，知救了李氏，現已護送來此。了因道：講到這裡，萬德和有百害，但救了李氏，卻是他的功德，不可埋沒。霍天熊道：請問師叔，這李氏怎會有此磨難。了因道：只因她生得姿色太好，實是一大魔難。她女兒和她團圓後，且住在此看看，如果她女兒好，就跟着我，要收一個好點的徒弟，不必落髮為尼。好了。霍天熊出來，同了李氏上去拜見過了因，了因吩咐知客尼給準備了後院一所，讓李氏居住。李氏情願茹素，了因不肯，道：你的塵緣尚未滿，不可就吃長齋。此事不久就知道，你不可不信。等你女兒過來後，我再同你們安排。李氏謝過。霍天熊安頓了李氏，在棲霞等候王一刀到來。了因師太叫了霍天熊吩咐道：你不必等了，他們來到時，都先住在我這裡，現在我有件事派你去做。因爲我自己分不開身，所以非你代我去一趟不可。霍天熊道：師叔有何差遣。了因道：你須連夜趕去嘉興府，嘉興那邊的烟雨湖，中間隔有一山，東村住了一大族姓顧，西村那邊住的姓朱，所以居民都叫開了朱村和顧村。這兩村的村民，都是前明的遺民，在滿人進關之後，發死只種桑田，不許子孫做新朝的官。兩家都不許子孫去趕考，但卻出了不少的好讀書人。直到道光初年，這遺訓才由兩家改了，子弟准許去應試。說也奇怪，這兩家自從去趕考後，嘉興的秀才頭十名，一定是顧朱兩家各得五名，而且秀才到杭州去鄉試，分年如果是顧家中了六個舉人，明年一定是朱家中五名，相沿下來，今沒有變過。誰知到了咸豐年間，這年又應該風水輪到顧家了，一位姓顧的主考，是河南人，到浙省去做主考。他聽得這話，他不信鬼，竟特別把顧家多取中了五名，一共取了十名。照該在後十名中的朱家子弟，他卻有心一個也不取中，這一來便引起了兩大族的仇恨。去年為了兩村天旱，爭一條水源，居然兩村的人械鬥起來，打得死傷不少。原來這兩族從明末就很講究練武，農夫個個都有兩手，朱家有個子弟名叫朱天寶，是雲南銅腳道人的徒弟，不會在同去時正遇到了兩族械鬥。朱天寶用走血神針向顧家撒了去，那族人倒了不少，殺得大敗。顧家那邊有認得的，知道是神針，必是一個有本領的人使的，痛恨得了不得。顧家有個武師，偏偏又是河南少林寺盧靜方丈的徒弟，不知道在打鬥之時用了什麼法子，使得朱家之人，一次倒了一百多，受傷的都兩腿背瞎，睡床三個月才好。我前月接了銅腳道人的信，要我出頭去調解，不要自己之人，把仇越結越深。我一時離不開，你來得好，就好由你出面，就說是我叫你去的。去找到朱天寶，然後再找那顧家的盧靜禪師的徒弟，同他們和解。只要這兩人聽話，兩族就容易好了。他們世代通婚，不可成仇，為小失大。假如有那方不信，你就說我出來幫他的對方，看他們還鬧也不鬧。正是：

兄弟鬩牆　焉能自鬩

欲知後事，請看下回。

公孫牧

彭維漢用力搶着那封信，並且盡量將他的手抬高，一邊讓出另一隻手去推靈琴。他當時是準備祇要能夠將她推開，他便可以奪門而出。但是靈琴是相當野蠻的，她知道如果用力氣，自己無論如何是敵不過彭維漢的；她在爭持之中，靈機一動，便張口去咬彭維漢的手。彭維漢在痛楚之中，一不小心，那封信又被靈琴搶了回去。

靈琴得到了那封信，正想奪門向外跑。彭維漢明白如果現在讓她跑掉了，那麼要再找確鑿的證據，可就是太不容易了，到了這裡，他終於使出平生之力，也顧不得對方是一個女人，揮動拳頭，向她的頭上打去，靈琴是一個女人，當然受不起這猛烈的一擊。她在被擊之後，當堂昏迷在地下。

彭維漢從地上將她扶起來，移到床上去休息，然後從她的手中將那封揉成一團的信取了下來，放回自己的口袋中去。他將衣服整理了一下，這就開門從靈琴的房中走了出去。

當他坐車去警局的時候，將那封信拿了出來，仔細的端詳着，雖然在現在他還不能肯定這封信與蘇律師所發現的是否出自一個人的手筆，但是在直覺上卻是有許多地方是相同的，那是一封求愛的情信，其中有許多字句是寫得相當肉麻的。

他越是讀着那封肉麻的信，越覺得施受芝絕對不是一個牙醫生，因為一個受過高等教育而又有着高尚職業的人，是絕對不會把這種戲劇中千篇一律的求愛字句引用到實際生活中去的。

他到了警局，立刻將蘇律師所發現的那封信拿來比較，經過專家們留心檢查，那兩封信的確是出自一個人的手筆。

「現在看起來殺死張荅荅的人必然是施受芝了。」洪博亮說：「這樣說，我們可以採取行動了？」

彭維漢點點頭，大批的警察立即集合，在一位幹探的率領之下，出發去拘捕施受芝，彭維漢待警察走了，他則坐在椅子上沉思，突然之間，他感到一個嚴重的問題，趕忙對洪博亮說：「喂，方才我們疏忽了一件事情。非得立刻想辦法補救不可。」

「你所說的是甚麼事情？要值得這樣大驚小怪的？」洪博亮不明白他突然緊張的原因。

「你必須趕快再派一隊警察去保護靈琴，或者將她接到警局來。」彭維漢焦急的說。

「為甚麼要這樣做？難道說她的安全會有問題嗎？」

「是的，施受芝曾經要求她不要將有關他的事講給任何一個人聽，但是現在我們卻從她那裡將這封信取了回來。」

「你是怕他因此遷怒於那位修變女郎？」

「是的，假如我們不能及時保護靈琴的話，她很可能會死在施受芝的手上。」

洪博亮聽了，覺得這也是應該採取的措施，於是立刻再召集一隊警察，要他們去將靈琴接到警局來，洪博亮這個調派工作剛做好，外邊即有電話打了來，原來施受芝已經有一天一夜沒有回旅館去了。（六十）

三日完小說

霸王別姬

白居難

由於這一試探，方可唐已猜想到姬黛所擁有的資財至少也有五六十萬元，同時他在這樣想：姬黛和自己雖然在熱戀的階段，但相識的時間那麼短，還沒有超過友誼的特殊關係，她不肯輕率地拿三十萬元全借給自己，這也是情理中事；她說欵項全部貸出和未滿期不能取回，也許祇是一種託辭罷了，從她剛才說話的語氣中，她已暗示着在結婚之後便將她所有的錢移交給丈夫處理，看來要想將她所有的錢騙取到手，就非有和她更進一步的密切關係不可了。

三天後的另一個晚上，方可唐故意在姬黛的寓所裡流連到深夜還不走，乘機向姬黛提出她作超越友誼的要求——姬黛很堅決地拒絕了，但是，她向方可唐表示她確實是愛他的，不過她顧慮到男人的心容易轉變，已往她曾經歷過情變的痛苦，因此在未經過正式的結婚儀式以前，她不能答應他那樣的要求。

有了結婚儀式，便不免受到法律方面的拘束，本來方可唐是不大願的，但是他的目的，在得到姬黛的資財，在他得到她的資財以後，已準備得手後遠走高飛，也就不顧一切地答應了和姬黛舉行婚禮。照姬黛的主張，吉期就選在五天後的中秋節那天，她認為那是一個人月團圓的好日子；她居住的一層樓，就祇有她和一個女傭，暫時可以作為渡蜜月的所在，等待方可唐將來購買了住宅再搬居，她向方可唐提出的要求，非常簡單，祇要他另購一套名貴的傢具，和在那天準備入桌盛筵宴請她的親友，方可唐無可推辭，祇好表示同意。其實，所謂聯營企業公司和金鷹影業公司，根本祇是空中樓閣，方可唐說他的事業基地在星洲，就是要避免姬黛窺破真相，事實上他連購買名貴傢具和大規模以盛筵宴客的費用都無法籌措，然而已是一勢成騎虎，不能不來一次大冒險的騙局。

到了舉行婚禮那天，當天設在百吉酒家，這天早上，一間傢具公司將一套名貴傢具送到，傢具價值是三千二百元，姬黛吩咐在晚上到百吉酒家向方可唐收款。下午開始宴客，行過婚禮，姬黛和方可唐便在酒家裡換了衣裝，點多鐘，一時許，酒客散了，傢具公司派人來向方可唐收取傢具的款，方可唐立即拿出一本銀行支票，簽了一張三千二百元的支票交給那夥計，但因為翌日恰是星期假期，那夥計堅不肯收取現款，不肯離去，等在那裡，宴會也已經完畢，不會一刻，酒家侍役送上的賬單是一千九百六十元，方可唐又是如數簽了支票，酒家的司理因為一向不認識他，也是拒絕接受，方可唐沒奈何，祇得請姬黛應付，姬黛卻表示她祇有三百多塊錢現款，不能替他結賬，於是一干人等便鬧上警署去。

當值的警官為免商人損失，要方可唐覓具五千元店保，才可以讓他同去，否則，便要等待傢具店和酒家向銀行提取了支票的款子，才能夠允許他恢復行動自由，但是，方可唐和姬黛都表示無法覓取那樣的店保，同時姬黛也感覺到情形不對，不由得對於方可唐發生了極大的懷疑，結果方可唐不能不暫時留在警署裡，花燭之夜祇好虛渡了。

到了星期一上午，姬黛趕忙往警署查問，姬黛祇見傢具店和酒家的代表人正在向方可唐指摘，一個說他存心用霸王傢具，另一個說他存心霸王夜宴，原來方可唐開的都是空頭支票，在銀行裡根本不能兌現。

結果警官准許傢具店將送去的傢具收回，并且將方可唐解往法院判罪，姬黛憤然對方可唐說道：「你這傢伙原來是個霸王，我們祇好從此分手，明天我便登報和你解除婚姻關係了！」（下）

暗戀記

·田夫·

甚麼好感，反而覺得很討厭。

有一時期，媽媽是非常用心，我不知道。她居然叫表妹常來找我。表妹是一個非常開通、大方，又近於浪漫的女子；她的態度使我慢慢不敢接近她了，後來大概她看我太古板，過於老實，她也開始躲避我，媽媽很失望。有一天媽媽從醫生喚裡聽說，我可能是一個冷感症者，媽媽灰心了，我也索性更不理我的表妹了。

可是，自從去年多天，在一個商店做事時起，我碰到一個女人之後，我的心情居然變了，尤其自從看見這個女人，因為她給我一個不平凡的印象以後，我對於女人才特別感到興趣了。

那女人是一個很有禮貌的人，年青、貌美、大方、有禮。一次我路過她門口，她更給我留下更深的印象，她不但見到我特別注視我，嘴角還露出可愛的笑容，以後，我每逢上商店上班，必定繞路經過她的門口，看看她我才覺得安心。

最近，說來更怪了，我發覺她對我更特別有了表示，她除了對我注視，由眉目傳情，由嘴角露出笑容而外，有時還要用手勢向我打招呼，可是，我永遠沒有敢向她表示甚麼，只是把她這些好意，藏在心裡暗戀着她。

然而，從此我既如苦惱了。她是真的愛我嗎？她的表示就是愛我的表現嗎？我得怎樣對她表示我也愛她呢，但我想不出道理來，也想不出方法來。我假如直接去找她吧，我又沒有這個勇氣。還有，如果她沒有愛我，豈不弄出笑話，笑話傳到我商店來，我的事就沒法再幹下去了。最後，我還是找不到一個好方法。

上星期，我把我這個奇遇，寫信給報紙編輯，那編輯告訴我，叫我拿出勇氣，不妨先和她點頭打招呼，如果她有反應就一定開始試試了。可恨不知怎的，一到和她見面，我心就先跳起來，結果又沒有勇氣了。我為這事近來時常失眠，媽媽問我，我也不敢明說出來，同時，我對任何人也不敢透露我對那女人是有心意的。

有一天，我在報上看到一篇「奇遇的故事」小說，有一個女人就是和這個女人一樣，先向她要的那個男人，表示出好感，那男人碰到個聰明機會表示接受後，倆人就由戀愛而結婚了。我看過後自然羨慕，我也會幾次這樣想，不妨照這人的辦法實行，可惜，我等了很久也沒有找到合適的機會。原因她一向不出門來，她總是坐在她商店裡那張椅子上，所以我要模仿小說中那個人的戀愛方式又不適用了。最後，我還得另想別方法。

今早起床，我居然想到一個新方法，那就是拿出勇氣，乾脆自己去找她，所以，今天我的心境很快樂，因為我想到今天，我倆就可以展開愛的序幕了。

上班時，我把我準備好的表現又暗自練習一過之後，我就直接去找她了。出我意外，不知是否時間太早，她沒有坐在椅子上。我上了班，我一天甚麼事也沒有幹，完全預備和她認識一場面的應接。時間過得雖然慢，不覺也挨到下班了。我心裏雖然這是跳，但我也硬裝成從容不迫地去找她了。

我經過她門口的時候，她果真又坐在那老地方了，她還是照常注視我，對我笑，她看我走進來，她竟然站起來，揚手向我打招呼，我快活極了，我立刻還了她招呼又向她說：「小姐，你好？」她驟然一楞，沒有回答我。我奇怪了，她店中伙計過來問我買甚麼？我更茫然了，一時不知答甚麼。這時她聽說有人來買貨，她急忙站起來，兩手向兩邊亂摸，這時我才明白，她原來是瞎子，我再仔細看她，她不但是瞎子，還是個啞吧。

前塵

王

三

何泉生已經有三天沒有上工了。

在他醉酒的第二天，他只覺得昏昏沉沉，起不了床，吃不下東西。但後來，他漸漸地發覺自己的眼白變成了黃色，而因身的皮膚也都黃了。他的四肢無力，軟得像個被太陽曬萎了的糖人，腦部無論如何挺直不起來。

平時，何泉生的身體是一向很好的，他好像連傷風咳嗽也不大有。所以這次，連他自己也害怕起來了。他曾經偷偷地去請沈醫生診過脈，沈醫生告訴他他害的是「黃膽病」，起因是嘔吐太劇烈了，使膽汁逆流。

「除了吃藥，」沈醫生對他說，「你還必須好好兒地休養。酒以後可千萬別喝了！」

何泉生記得很清楚，他的一個遠房叔叔就是患了「黃膽病」死的；於是，他即使要逞強也不可能了。他要阿毛替他向廠裏請了病假。

這一天，阿毛因為見他師父身上的黃氣還沒有退，便跟阿芳商量道：「我看，還是去請個西醫來治吧！」

「西醫費用很大，」阿芳說，「爸爸恐怕會不贊成的。」

「如果費用大而能治得好的話，又有甚麼關係呢？」阿毛說。「這幾年來，我也積了一點錢。我們可以瞞着師父，說那醫生是熟人，看病不要錢的，不就得了？」

阿芳覺得這也是一個辦法。於是，蘇州醫院的內科主任包醫師便被請了回來，診費是阿毛付了的。

那位包醫師在診治了病人以後，開了一張藥方，走了。他告訴阿芳道：「這是一種專治黃膽病的特效藥片，每天給病人吃三片，如果吃完了三瓶，他的大便的顏色由白轉黃了，這病便算是有起色了。但這藥的價錢是很可觀的。」

何泉生聽說那藥的價錢很貴，便不許阿芳去買。

阿芳跟阿毛商量了一下，覺得既然診費也付了，藥費是不能省的，便又由阿毛拿出錢來，把那藥買了回來。

當天晚上，阿毛到廠里去了。當阿芳要她父親吃藥的時候，何泉生很詫異地問道：「你哪兒來的錢去買藥？」

阿芳知道再也瞞不過去了。「是阿毛哥給我的錢，」她說。

「那末，醫生的出診費，也是阿毛給的？」何泉生問。

阿芳點了點頭，說道：「是的。我們怕你會不高興，所以瞞着你。」

何泉生忽然生氣地從床上坐了起來，大聲地喝道：「好呀！——你們居然敢瞞着我做事！我何泉生雖然窮，可還沒有窮到要人施醫！阿毛這簡直是……是瞧不起人！」

說完，他大哭起來了。（三〇）

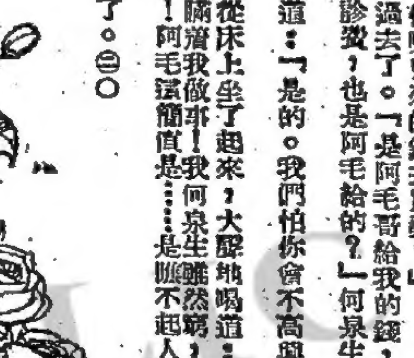

偵探連圖小說

灰面人

積士文·有銘　圖

㊄今天，興寧路又發生了一件攔車截劫案，而且事主當場被匪徒鎗殺。在正午的時候，一部淺綠色的新型房車，由北向南駛過新路。

㊅經過四年戰亂的興寧路，更加荒蕪而冷落了。當綠色汽車在路上行駛的時候，後面另有一部較為殘舊的黑色汽車飛速地在開行。很快，這部黑色汽車就把那部綠色汽車攔着了。

㊆一個戴着黑帽子用灰布蒙着面的人，從黑色汽車跳出來，用鎗威脅着坐在綠色車裏的一位太太，要她把所有的首飾和現款交出來。

這個裝飾華麗的貴婦，原來是一位中年將徐參領的太太，是一個長得相當結實的中年婦人，而且是飽經砲火洗禮的中年婦人。

㊇她一手撥開正在指着她的鎗，一面大聲高叫「打劫」！徐太太倒在車裏了。說時遲，那時快，「砰」的一聲，灰衣人閃電地剝了她身上的首飾，很快就開着那部汽車向南逃走了。

聯興公司　百葉簾　兼營　竹簾帳幕
電話：五二四三七
地址：九龍新填地街二八七號

珍珍燒臘家　各式風腸　大幫上市
貨式鮮明　售價公正　自奉送禮　無以上之
地址：九龍旺角山東街即新填地街四零六號　電話：五六五一三
物價波動並無影響　珍珍燒臘絕不加價
邇來因九龍事件影響，各種物價微有波動，但是本號各式臘味及燒烤鹵味等售價，仍本以往價格出售，所以顧客如雲，本主人除對顧客深表謝意外，今後仍本一貫營業宗旨，忠誠為各界服務，尚希垂注。

大來筵席專家
器具雅潔　湯水香濃味道好　貨式上乘斤兩多
承辦大筵席　快捷妥當　豐儉隨意
電話：六二七九八
地址：油蔴地廟街78

建築完成　鋪位裝修
宏安工程公司　電話：三九八一二九　七八零九四三

花園大廈　泳池花園公寓　港九獨有　環境最好　材料最靚　分層最平

章記　大道中78號三樓　電話二〇九五二

出售　即可入伙　香港區　麗池大廈

工商晚報分類小廣告　每段每天收費一元半　大字四個，小字四十個

恒興建業公司　新樓租售

勵精英文專修學校　招生　招各級男女生　班級：由小學至中學會考班·附設成年人初級特別班　校址：九龍太子道二六一至二六三號

聘請　招收童工

官涌旅店　公寓

志平琴行　AJELLO ROBINSON　Barratt. & Robinson　電話二四五六一

開業

大成　七彩猛片　上市

疑難　驗方根治良藥

王廣發

婦科兒科　經驗最多　方化　醫藥

溫暖毛毡　毛冷彩毛　新貨特平賣

故衣贈鄉人　台興故衣行

永冷牌　EVERCOLD U.S.A.　1956最新型　百樂門洋行　TEL. 37768

東南亞教育首長會議今晨在港開幕
港督強調儘量擴充教育 導向正途避免有害影響

【本報專訊】港督葛量洪爵士今晨主持英屬東南亞地區教育首長會議時，強調儘量擴充教育之必要；港督說：我們的民衆如果不能接受正當教育，勢不免接受次等教育，而產生有害影響。港督進一步指出：教育可以傳遞知識，但亦可以歪曲真理。

英屬東南亞各地教育首長會議，本年已屬第七屆，亦為第一次在本港舉行。出席會議者，有馬來亞聯邦、星加坡、英屬北婆羅洲、沙勞越等地教育司及英國駐東南亞高級專員公署代表。大會於今晨九時三十分在教育司署開幕，會議一連三天。

港督開幕詞稱：「茲為東南亞英屬各地教育首長第七次會議揭幕，同時歡迎英屬各地代表和英聯合王國東南亞區專員的代表來本港集會，本人極感愉快，這種年會在星加坡地方以外舉行，還以這一次為首次。因此使各位須作較長之旅程，但本人相信會議地點的改變，也有補益之處。

就地理和民族方面來說，香港的地位站在東南亞的邊緣，所以這個集會地點提供了一個稍微不同的背景；它的教育問題的成分，與其他各地的教育問題有着不同的比例，但在整個東南亞地區裏，教育問題的本質是相同的。在這次會議裏，各位以東南亞地區的邊緣而不以它的中心做出發點來討論這些問題，這對於各位或有相當價值的。

本人以為我們的目標根本是相同的，我們都一致努力促進教育政策，至少使一種良好的基本教育能成為人人所共享的教育；使各級教育都有充分的發展和高度的教授水準；并注重道德的和知識的教育價值；培養下一代公民，使他們都尊重公正純良的行爲和信仰自由的人生。我們政府倘能實現這些目標，那麼，對於社會、經濟和政治的福利，都已完成最大的和最基本的要件。在這裏教育有着極大的需要，而且成爲時代的要求；這種情形比較任何其他地區爲甚，這裏一切人們都渴望接受教育，同時認識教育對於他們的前程所佔的重要地位。

在我們的一切地區裡，要實施一種正當的教育制度，自是艱鉅的工作，并須時加調整。首先，我們要儘量擴充教育，以便可以應付激增的學童，同時要建立教學和設備的良好水準，由於工業化對於古舊的社會經濟制度所引起的社會演變，也須事先加以準備，在多種民族共同生活的社會裡，必須發揚各民族的固有文化而不使影響社會的合作和團結。最後必須在經濟許可範圍以內，來完成這種教育制度。

這些就是我們所說的艱鉅工作，但過去的成就是以樹立最後成功的堅強信念。不過有一點是值得記取的，就是我們的民衆如果不能獲得正當的教育，那麼他們本身雖不願接受，但勢將不免接受次等的教育，結果產生深遠而有害的影響。教育可能成爲一種向心的力量，但同樣可以成爲一種離心的力量；教育可以傳遞真實的知識，但同樣可以歪曲真理。教育可以幫助樹立人們的善意和容忍，但也可以製造仇恨和偏見，所以我相信各位在研究問題時，將會記取教育的種種相反的作用，同時體會到研討的重心不僅在於教育的設施，而且在於正當的教育設施。

在這會議裡，各位研討共通問題和籌擬解決辦法，本人祝賀諸位成功，同時本人期望各位提供切實的建議。」

九龍事件發生後居民意見
防衛軍應改組成爲保安部隊
因應付侵畧難起決定性作用 故宜改為負責內部保安工作

【本報專訊】由於此次暴動事件之發生，關於香港防衛軍之改組問題，已引起若干人士之討論。

香港現行防衛軍之組織，係根據戰前義勇軍之路線，目的在於本港被攻擊時，協助防衛。

但若干人士認爲，二次大戰迄今，環境已多改變，因此目前本港所需者，並非一支防衛部隊而係一支內部保安部隊。

據稱：假如香港一旦被侵畧，則勢將爲大規模襲擊。為防衛計，故亦必須將範圍擴大，包括有幾個師陸軍，及由有力之艦隊空軍所支持。若然，則目前防衛軍組織，不論訓練如何優良，行動如何英勇，亦難以起決定性作用。

此等人士又謂：作爲一個旁觀者，此種大規模攻擊資料將不致見諸事實，但內部騷動，則可能不致時生，因此防衛軍之地位，應予改變，以對付此種威脅。

因此，彼等建議，目前防衛軍之小量炮兵、雷達兵、白炮兵等，可以撤銷，而將全軍改爲輕自動武器，及附有通訊、供應與醫療隊伍。

訓練方面，除野外作戰外，應多予內部保安工作訓練，務能迅速動員，認識各街道與保衞若干建築與倉庫。

若能如此改組，居民將深感其服務甚屬有用，而紛紛自動參加。假如緊急時期，政府會將隊員之家屬集中，保護與供應，則更能發生鼓舞作用。由於防衛軍人士很多能操粵語，因此在執行內部保安工作時，當比正規軍爲便利云。（日）

越華僑資金流港 最近達千萬港元
係受南越政府土生華僑歸化令影響

【本報專訊】南越華僑，最近有組等于港幣一千萬元之款項，滙至本港，此係南越政府拒絕中國當局反對南越華僑歸化越籍之影響。自南越政府實施新歸化令後，當地華僑即頗感不安，不少僑胞將其資金滙至本港，亦有部份徙居僑捐者。

據此間所獲消息，自僑資開始外流後，當地金融與商品市場，均已有若干影響，甚至香港與南越間之物資交易，據謂：亦已受此渠所波及。

南越人士預料，堅及其它東南亞地區，于當地華僑之行動，南越政府可能不久即會改變政策，阻止華僑與資金之外流。同時，僑資在今後數週內，仍會源源滙至本港。（日）

嘉頓公司 昨已復工

【本報專訊】在九龍騷動中遭受損失之嘉頓有限公司，經過日修理後，從前天起首先恢復餅廠部營業，昨天又恢復麵包生產。但自動製餅機、麵包機，則需候英國零件運到，方可修復。

日貿易團由共區抵港稱
年來日貨銷共區 價值七千萬美元

【本報專訊】前往共區考察貿易之日本貿易代表團一行十三人，昨由廣州抵港，今晨乘機回國。此批日人表示，去年五月迄今，日貨運銷共區者價值七千萬美元，而日本自共區採購之物品，約值四千萬美元。據謂，明年日貨輸往共區者，有可能增加一倍，但共區對日貨輸出能否增加，頗有疑問，因共區並無日本所需之原料。此批日本人謂，彼等並不以爲中共有任何原子電廠之計劃，日本銀行將不會在北區設立，所有交易均用英鎊直接支付或通過英倫銀行支付云。（日）

港商對英銷場恢復信心
英商新訂單 已踴躍寄來

【本報專訊】綜合銀行界和貿易界消息，最近英商來單訂購港貨品，已歷來應見踴躍。英商近日訂購棉布手套數量的激增，是比較突出的，從上月底迄現在，估計已訂入四萬餘五萬打對。

港製雨衣新近運往英國，顯得相當蓬勃，這些雨衣供當地聖誕及新年銷售的。據說，本月內輸港開往利物浦和倫敦的貨船，每艘均載上雨衣萬三百箱以上，而其中有些雨衣，是經美國轉運往加拿大的。今年港運的出口價，約比去年同期增百分之三至百分之五。

又悉：襯衫、電筒、搪瓷器皿等，當前輸往東非，本月內仍有一定數量往東非。不過當地所買的，多爲中下價貨，如鈕帶則多爲鐵質的與膠質的，不銹鋼者則甚少銷出，再如花格布襯衫，每打只售卅餘元，另有一些單人用的被褥，則以每打七十餘元「接單」。

此間工商界曾因蘭開夏方面之談話，引起不安。但香港政府已自英倫方面獲得保證，謂英國目前政策並無改變，換言之，將不致限制港貨輸入或取消港貨特惠稅之優待。甚此，本港人士對于英國市場之心理又再度恢復信心，並力求改善。（日）

左圖：昨日開幕之石硤尾聖方濟各堂外貌。（百漢）

上週晨操綜述
文王

本週末上陣之駒，因爲期關係，多了兩週的時間準備，對操練來說是有大有補助，茲綜合上週早課，將騎練進及準備情形，分塲綜述如下：（未操出者不提）。

第一塲
猛進照常的出練兩次，分別以一分卅秒二（廿九秒）及一分卅三秒（廿九秒一）完六化郎，始終保持在水準上。靚禮兩次慢跑六化郎，未露出色。鐵有恩后分別快試半哩及六化郎，尚達水準。壯志僅試一次慢六化郎，岑激常比以前更合拍，因已控制其速度也。蘇鑾照常試兩次，一次慢一哩，一次快六化郎（一分卅五秒二），保持在佳態中。施德泓慢跑一次六化郎，姚有氣。

第二塲
百年達慢跑一哩，稍舒脚頭。爵士堡與上元燈同快跑六化郎，以一分卅三秒（廿九秒三）完成，爵士堡先到一乘，比前進展，上元燈則有倦態。初冬曉日及錦河，分別慢跑六化郎及一哩，仍未够時候。

第三塲
大西一次慢半哩，未有起色。黃昏後一次慢六化郎，踱步甚勤，耐心操練其劣性，此駒如受控制，則有相當速度。小帆船快跑一次六化郎（一分卅三秒三）是操始終好，但難保其出賽時又發脾氣。鐵騎兩次慢一哩，均不弱。好現象一次快一哩（二分〇四秒三）一次慢六化郎，準備如常（〇秒三）已有倦態。莫邏來一次慢六化郎，始終如一。

第四塲
綏麗勝利已缺課將一旬，本有倦勤意，上週五慢跑六化郎，仍在水準。隔鄰美人快跑一次一哩（二分〇七秒四），姿態甚佳，狀態有進無退。艇岸在前週動態愈慢，似未有意，但延期後突轉積極，分試兩次六化郎，一快一慢，且隔日踱步，已恢復以前的積極作風，應予注視。鷹王兩次慢一哩，相當積極。易利一次快六化郎（一分卅秒三），相當出色，此駒已在勇點。前景兩試快六化郎，均出色，在勇況中。天曉得節週起缺課，早作乘櫃打算，上週上慢跑一次六化郎，大王門非常積極，除隔日踱步外，分別快試六化郎及一哩，似有不達目的不休之概。

第五塲
賓根劉王慢跑一次一哩二五，一次一哩，其準備似甚理想。列芝蔴打算，星座慢六化郎，在初操階段。實得分試慢一哩及六化郎，仍甚含蓄。佳音一次慢半哩，金像獎亦然。意瑪門一次慢六化郎，狀態保持。挪威王分試快慢一哩，勤練不懈，狀態更成熟。關多娜一次慢六化郎，雅蘭公主兩次快六化郎，突轉積極，狀態轉好。

第六塲
雄心一次慢六化郎，拔萃一次快一哩（二分〇三秒一），十分出色。行路叫行一次快一哩，露明山一次快一哩，始終不懈。欣欣一次慢六化郎，稍舒脚頭。愛莎慢一哩，大王不弱，諒落兩次快六化郎，上週末的一次更佳，此駒隨有翻身跡象。不要緊一次快一哩，平常之至。水銀快六化郎，狀態漸見進步。彩虹快一哩，仍在佳態。長慢半哩時有氣。快一哩時則尚好，復活兩次快六化郎，比前週出色。長勝將軍慢六化郎，隔鄰亦然。

第七塲
戰士慢六化郎，中國鯨魚快慢各一次六化郎，尚達水準。錦云兩次慢六化郎，仍在初操階段。快流一次慢六化郎，風馳一次慢一哩，均平常。起沙好顯以一分廿九秒三（廿八秒二）完六化郎，相當醒目，已在勇點。加速一次快六化郎，噴射機場快半哩，均平常。根州小宣兩次六化郎，日有起色，已臻佳態。前朧一次快半哩，仍甚出色。鳳凰兩次六化郎，一快一慢，加緊準備。寶石一次慢六化郎，仍甚含蓄。飛將軍一次快六化郎，是瞬、陽輝均然。千里駒踱步甚勤，能試一次六化郎。榮光一次快半哩，仍有脾氣。

第八塲
奇蹟一次快一哩，姿態頗勇。猶漢此一次快六化郎，仍在勇點。北來貝兩次快六化郎，均不弱。鑽石芮選一次快六化郎，頗有起色。櫻之珠及風火輪均慢跑一次六化郎，雲姑最積極，二分〇二秒二的一哩，一分卅二秒一的六化郎，均甚好。

第九塲
常權快六化郎，稍有進展。雙得勝利一次快六化郎，仍勇甚。謝謝快半哩，稍嫌含蓄。火石、五金均[illegible]六化郎，再進一步。飛脚快慢一哩各一次，比前進展。惡鬥快一哩，在轉好中。傑儁快半哩，仍在勇點。文麗頻嘶慢六化郎，又能、理謀老人、智勇將軍及幾時均試快六化郎，在保持中。

第十塲
十週年兩次快六化郎，頗有進展。賢星快六化郎，在保持中。快樂武士及鐵軍一次半哩，名花兩次六化郎，在進展中。佳友、香檳島帝及金萬鑑均出試一次，未見出色。天鳥快半哩，比前稍遜。袋鼠快慢半哩各一次，依然積極。

第十一塲
家庭快半哩未進展。封面女郎兩次六化郎尚保持。凱歌快一哩，比前稍進。期望飛蹄慢六化郎，仍甚含蓄。英俠勇士兩大[illegible]，本週派退要留意。捷足快一哩，頗有潮氣。成功湖、奇蹟及海洋天均慢跑，全能快半哩，在水準中。太子耀繼快六化郎，剪態揭濕，不弱。旋動六化郎，施紛輪快料及復仇均慢跑，追退拖賤。

第十弍塲
美麗跳一次快六化郎有進步。飄風風快六化郎，但及水準。翻王慢六化郎，姿態尚好。超凝兩次快六化郎，時速好而姿態平常。剛家歸通繼郎，初由烈馬主任慢六化郎，姿態尚佳。加顧一哩，稍舒脚頭。佳品快六化郎，仍欠勁度。提安快一哩及慢六化郎，稍有起色。顧昆復勝輪及威能，均試六化郎，在水準上。再同六化郎，[illegible]

澳指定傳染病 由公醫院醫理

【本報澳門專訊】澳門衛生局昨日公佈：下列各種傳染病，指定由政府公共醫院主理，當局私家醫生無權診治。該各項傳染病：㊀鼠疫，㊁霍亂，㊂黃熱病，㊃腦膜炎，㊄白喉，㊅猩紅熱，㊆[illegible]，㊇[illegible]（又名腸熱病）。

飲毒質酒 又一工人 今晨斃命

【本報專訊】一個中年工人，在三日前曾飲下玫瑰露酒，雙目幾致失明，今晨四時，再更加深，由家人送往醫院治理，入院未幾已告斃命。該男子名邱南，四十四歲，住名關山木屋，以前曾在馬鞍山鐵礦場做工。（百）

今晨一老人 跳樓斃命

【本報專訊】今晨四時，荷里活道一老人跳樓斃命。該老人名盛道生，五十一歲，住荷里活道萊華號西樓，昨晚離家探親，詎至今晨四時，不知因何感觸輕生。（百）

英鎊報漲 金鈔呆穩

【本報專訊】今晨K金開盤二六八·二五，隨升二六八·三七五（九時四十分），隨升六·一六七五，期鈔開盤六·一七。倫敦電報六·二〇。倫敦過顛鎊漲二文五。

颱風珍妮 在港南三百餘哩 仍繼續向西移動

【本報專訊】一號風球，今晨仍未卸下，據悉：颱風珍妮，今晨六時，進至北緯十七度四與東經一百十七度八之間，即港南約三百五十哩，向西速度約十餘哩。目前風勢仍向西，時速十哩，對本港頗有威脅，如風向不變，則明日天氣將有變化，目前已過颱風季節，在此時懸出一號風球並不常見。預測今日吹和緩東風，後轉清新東北偏東風，密雲，天氣温暖。

肉類價格 經已回跌

【本報專訊】日來豬肉價格，已稍低降，九龍騷動所引起之上漲情形，現經消失。以中央市場言，普通豬肉售價每斤爲三元六角，比諸上一週之每斤五元二毫，已大大回跌。牛肉每斤三元二毫，前週末即爲三元四毫。至於生鷄售價，則視品質而異，每斤由五元五毫至九元不等。鷄鴨及鷄蛋之售價，仍未能低降之原因，係大陸方面來貨減少。（日）

港九新界 犬隻注射 恢復辦理

【本報專訊】港九新界各區犬隻注射站，由今晨起恢復設立。新界區方面，加派三支流動注射隊，分赴各村服務，並同時檢查尚未領牌及注射犬隻，以保大衆安全。本週內各區之注射站地點如下：香港區：㊀花園道山頂纜車站（停車場），由星期一至星期三，每日上午八時半至十一時半，下午一時至三時半。㊁堅尼地城家畜檢疫留養室，每日上午八時半至十二時，下午二時至四時十五分。九龍區：㊀窩打老道（九龍避樂會對面），由星期四起至星期六，每日上午八時半至十一時半，下午一時至三時半。㊁馬頭角家畜檢疫室。新界區：㊀大埔公立醫局側小屋，本星期四、六兩日上午。㊁上水石湖墟公立醫局，本星期二、五兩日上午。㊂青山家畜留養室，本星期二、四兩日上午。㊃元朗巴士車廠側小屋，本星期三、五兩日下午。㊄沙田鄉事委員會，本星期一、三兩日上午。

九龍小販 百餘被捕 今晨受審

【本報專訊】九龍騷動事件發生後，昨日警方在九龍各地執行掃蕩小販，凡無牌、阻街，及在不准擺賣之地點販賣，均在拘捕之列，計逾一百五十名之多。該批小販，今晨在九龍第二法庭審訊，百餘人中，有廿餘歲至六十餘歲者，其中年老者佔大部份。（百）

長洲大澳 將建避風塘

長洲與大澳興建避風塘事，有關當局刻正進行測勘工作，以便規劃詳細計劃。目前各島漁船，每遇颶風，常不及趕返港內避風塘，因海程遙遠，航行途中，易招危險，且各島漁船數量甚衆，故有急行另建避風塘之必要。當地漁民對此問題，已極力向有關當局促請及早實現。又悉：當局將來亦可能建避風塘，此於長洲漁船，便利不鮮。

港天主教徒 增至九萬人

【本報專訊】本港目前天主教徒，已增至九萬人。此數字係主教白英奇昨在石硤尾聖方濟各教堂揭幕禮中所披露。聖方濟各堂係本港最大天主教堂之一，建費港幣一百萬元，教堂所佔地段，係由政府以低價批與教會者。

深水埗區在過去二十五年中，并無適當之教堂，白英奇主教昨日表示，希望今後有更多之教堂建成，以應需要，事實上教會方面，正積極籌建多所附有教堂之學校中。（日）

港澳貨船 轉航澳越

【本報澳門專訊】港澳貨運，自當局指定多類貨品須由香港轉運後，貨輪業務更形衰落，該線較大之貨船，轉向澳越航綫發展者已有永德利等輪，最近有與貨輪亦參加行走澳門海防綫，現下行走港澳綫者僅存三艘。

下月初賽車期間 澳門電報電話 營業時間延長

【本報澳門專訊】澳門汽車同樂會舉辦第三屆大賽車，參加比賽車輛達四十七部，參加車輛第一批廿餘部，已由各地來澳，定於廿六日由佛山輪運澳。下月三、四兩天比賽日期，除交通時間更改外，澳門郵電局爲利便各方拍發賽車消息，將電報電話營業時間特別延長，電報時間由每日上午九時至下午七時，再由下午十一時至凌晨一時；長途電話則照原定時間延長二小時。是日除澳門綠村廣播電台實地轉播外，同時香港電台亦派員來澳錄音運港轉播，香港麗的呼聲電台更派員實地採訪，用長途電話接駁香港轉播。

【本報專訊】澳門賽車會已定十一月初舉行。據悉，由于澳門缺乏一流旅店，本港參加比賽之外籍人士，住宿問題，現已感覺不易解決，除非向二流旅店預定房間。澳門賽會香港負責人表示，明年必須努力，促成增開一家旅店。又：入場券亦有限，會之有座位看台，券價分十元、五元，香港人士如欲購買，可向拔萃男書院社會處接洽，電話係五七七七七。（日）

出版消息

新飛文藝趣味半月刊「小小說」第九期今日出版，本期加強內容，每册售價五角，各大書報攤有售。

一場過程緊張真波 東傑昨一比一賽和
星島中華之戰亦瓜分兩球

【本報專訊】昨日兩場甲組聯賽，四隊內閣，東方傑志對壘於大球場，星島中華對抗於愉園場，結果皆以一比一賽和。

東傑一役爲本屆第一場大戰，且勝負對兩隊關係重要，惟觀衆僅得四成左右，場面之冷淡，爲歷來任何一場大戰所少見者，皆因球員罷工之陰影，給予球迷抵觸之心理，雖然，全場演出，緊張激烈，爲過去任何一場大戰所少見。相信經此戰後，本週末之南傑大戰可能有爆場之盛，使全港觀衆皆極感滿意。

昨賽兩隊出場人選，郭有位置互相對調，下半場則由司徒文任右翼，郭英樂左輔，楊偉韜中鋒。

上半場開賽僅兩分半鐘，東方即由羅國泰近門射入一球，下半場十七分鐘，傑志則由郭有妹射入一球，而平反敗局。

昨賽前衆皆因傑志有司徒森及雷樹洪傷病不出，郭石負傷上陣，陣容欠缺完整而料必難免一敗，惟傑志全隊戰意奮發，守密諸將尤全力以赴，故除於開賽兩分半鐘因陣腳未穩而失一球外，即能力保不失，表演之佳，殊出觀衆意外，陳輝洪氣力恢復當年，一如兩年前之威風八面，更屬難得。

傑志前鋒則使觀衆失望，郭英樂及李德桐既乏佳作，楊偉韜尤失機頻頻，五人中僅郭有及司徒文能較保持平時之水準，如鋒綫有較默契之合作，則取勝當非難事。

東方昨未能取勝，則因前鋒綫尚未演出最高水準，背跑背跳，助攻助守，但下半場不知是否因後勁不繼，羅國泰上半場新，常在前綫等候機會，朱永強亦不如前之刁鑽，常退後助守，間一上前，亦未能把握一勝球機會。

至守衛方面，則皆已盡責，馬孟鴻控登大雅之堂，亦中規中矩。以過程而論，淡和堪稱最合理之結果。（木木）

小沈戰後認爲 本屆足球聯賽 勢將「打到爛」

東傑大戰，各一言和，兩隊班主陳輝洪與張錦添都感滿意。小沈認爲今年聯賽一定「打到爛」，後半段的聯賽，一定會較現在更爲「收得」，可以預言。

中華會長陳南昌，星島足球部主任郭貴華，不在愉園爲中、星之戰押陣，却雙雙在大球場看東傑大戰，足見此役之受人注視。結果中華與星島亦打成同樣的一比一和局，堪稱無獨有偶。

「新馬仔」陳輝洪，在傑志大營由「話事」變爲「警察體育會經理」之下，生活嚴肅，昨戰演來八面威風，攞全場表演最佳之數一數二者，黎龍軍與梁秘書在張主席英京樓頭觀戰，並指「新馬仔」之回復水準，係得力於月來之吃「獨箍丸」有關云。

介紹這班領隊徐亨，當與徐亨，四國我隊聯負責人，在大球場當彼此約定監驗所認撥並合之經費三千金。

，係昨午在此發現的，可惜還找未徹解決。「七大小組」一切都本原來協議，順利進行，且經去電報名，萬無「用武之地」之「混水摸魚」，抑或有人欲從中破壞，不過陪人溜中人，不乏明智之士，當能逢凶化吉，組成男女勁旅，返合作賽。」

自澳洲主委秦寧赴澳洲後，大球場之管理，顯較前秦氏，東方會長陳撊恆欲入場指示作戰，竟爲籍驗票員所阻，亦可謂「有眼不識泰山」。胡觀法與郭洪忠超前解釋，始獲通過。胡逸寄語代理場地主委一下，於檢票員之訓練，應注意一下才對。（賽笑）

又一新出品
朗臣
"權威"
噴火型
打火機
潔凈·無氣味·燃料補充簡易·一打即着·噴射火焰可隨意調整強弱·如吸煙斗可將打火機火焰傾斜·
特種小型油箱 Bu-Tank
輕盈易於携帶加油便捷
各大煙草店及商店均有代售
總代理：大昌洋行

第四天映
萬能旦后 鄧碧雲 又一傑作
陶三春困城
粵語歌唱歷史古裝巨片
主演：鄧碧雲 梁無相 黃千歲 鳳凰女 許英秀
編導：黃鶴聲

使用…… 味の素
饌菜美味。
牌子最老 信譽卓著
總代理 祥泰行有限公司
電話：三四〇五三·二七三八四

樂宮樓
京菜
晚宴 宵夜
風格 獨異
中午飲茶

天壽堂
姑嫂丸
海狗丸

工商晚報
THE KUNG SHEUNG EVENING NEWS
43. des voeux road, central
督印及承印：工商日報有限公司 社址：香港德輔道中四十三號
電話：編輯部：二六七八九 營業部：二四二九六 社長室：二五四九五
電報掛號：二○七五 郵政信箱：二十六 新聞紙第七九二五號
中華民國僑委會登記證新字第式號
下午四時出版

今日大事記

△中共對九龍暴動事件又鼓動不休，章漢夫又向英抗議。
△艾森豪斥布加寧干涉美國國政，並指其函件所談禁試氫彈，純爲宣傳作用。
△美洲洪都拉斯，發生不流血政變，軍人已掌握政權。
△英屬東南亞教育會議今晨在星開幕，對防範共黨滲入教育，將密商應付。
△婦女工下街案，高院今晨開審。
△一號風球今未除下。
△被控暴動案件，今晨續審，兩人准保釋。

尼克遜參加慶祝雙十大會

旅居舊金山僑胞本年十月十日曾盛大的慶祝國慶，並舉行大遊行。美國副總統尼克遜夫婦亦趕往參加。圖爲：美副總統尼克遜夫婦（在第一部車上，着深色衣服者）參加舊金山僑胞國慶大遊行。

日首相表示 即可進聯國

【巴黎廿一日路透社電】今晚由莫斯科經斯德哥爾摩而抵達此間之日首相鳩山一郎稱：本國在本年底以前進入聯合國，有甚高之希望。余可希望日本俘虜，在一九五六年底，被遣送返國。

波蘭正式宣佈 政治局改組完成 已排除史達林派

保証執行脫離由蘇聯控制之社會主義

【華沙廿一日美聯社電】華沙電台公佈：星期日晚波蘭之執政共產黨，將史達林派人物排除于政治局之外，並使哥茂爾加重行出任中央委員會第一書記及政治局委員。新政治局之選舉爲中央委員會三天會議之最高潮，其結果顯爲哥茂爾加及其支持者之一致勝利。彼等保証執行一脫離莫斯科控制之社會主義。華沙電台宣佈：新政治局有下列九名委員：哥茂爾加、總理錫蘭基維茨、薩瓦斯基少將（波蘭總統）、耶里周基斯（經濟設計首腦）、外長拉柏基、奧加勃（前任第一書記，支持哥茂爾加者）、國家管制部長森勃羅斯基、洛格蘇文斯基及薩拉斯基（黨書記）。錫蘭基維茨、拉柏基、奧加勃、森勃羅斯基及薩瓦斯基均屬溫和之人物。

【莫斯科二十一日路透社電】莫斯科報紙今日幾完全忽視波蘭之危急局面。各報今日對蘇聯領袖克魯契夫、米高揚、莫洛托夫及高岡諾維支等訪問波蘭後向國之公報不爲過度之鋪張，亦不加以評論。在莫斯科之西方人士意見，承認蘇領袖已達成一有限之目的，暫時穩定波蘭之政治局面。由此鋪平在莫斯科舉行談判之道路，以決定波蘭與東歐及蘇聯共黨間之未來政治及經濟關係。

【倫敦廿一日路透社電】華沙電台本夜消息：陸軍軍校員生，本日在華沙開會，及要求「政治生活獲得民主化」。該電台並謂：華沙各工廠之工人代表，均出席該會議。此等員生，在會議中表示充份支持各項決議案及華沙工人之立場，強調士兵與勞工階級，需要團結一致，及要求政治生活民主化（此係據傳波蘭軍隊人員所曾參加傳支持民主化行動之第一次會議）。

【倫敦廿一日泛亞社國際電】波共及青年團體，今日在全國各地開會，通過決議案，擁護共黨新書記哥茂爾加。某波共人士曾與此間通電話謂，波蘭全國人士百分之百，擁護哥氏，渠已爲波蘭之國家領袖。關於波軍與蘇軍開火之消息，係南斯拉夫某報紙特派員根據波共某中委之報道而發出，該中委已要求調查此「事件」。南斯拉夫報紙特派員在消息中，並未提起蘇軍，僅謂，部隊之移動已引起波蘭人民之驚慌。波蘭通訊社謂，波蘭人民擁護波蘭生活之民主化，無數工人及學生，在會議中均表示信任哥茂爾加。

【倫敦二十一日泛亞社國際電】華沙電台今晚宣佈：哥茂爾加再度出任波共領袖，並將蘇紅軍元帥波國防部長羅果索夫斯基提出政治局。來自華沙方面之長途電話謂，羅果索夫斯基指揮下之波軍，與哥茂爾加之友柯瑪將軍所指揮之波公安部隊，曾經發生衝突。波蘭人士相信蘇軍已經撤退，但并未完全退出波蘭。以前報道曾謂，波軍曾响應哥茂爾加之號召，在斯德丁地方擊斃蘇軍數名。

出席聯國各代表 將一致支持波蘭

【聯合國二十一日泛亞社國際電】出席聯合國之各國外交官員，一致在精神上支持波蘭對蘇聯展開之爭取自由奮鬥，同時希望所有鐵幕後方國家，不久能與自由國家站在一條陣線上。一般外交官員，私下認爲今後數日內波蘭局勢之演變，可能成爲推翻蘇聯束縛之初步表示，可能在聯合國中出現。出席聯合國之波蘭代表團，可能產生人事變動，出席聯合國之新波蘭政府代表，不久在投票時，將不再與蘇聯一致。一九四八年狄托與史達林決裂後，南斯拉夫代表在聯合國中，即改變態度，發表與蘇聯針鋒相對之演說。同時，抨擊史達林，倘波蘭在聯合國中轉變態度，改而反對蘇聯，則莫斯科在精神上，實受莫大打擊。西方國家則將於冷戰中獲重大勝利。波蘭在蘇聯各附庸國中，面積最大，蘇聯爲針對西方起見，曾竭力武裝波蘭。聯合國中東歐問題專家，認爲波蘭此次倘能擺脫蘇聯之束縛，則極可能燃起東德人士之反蘇情緒，使蘇聯喪失其在歐洲之重要地位。聯合國人士預料，東德人士，不久亦將熱烈起義，反抗蘇聯之控制。外交界人士，強調倘波蘭逃出蘇聯之牢籠，則其他歐洲附庸國亦將迅速起來步波蘭之後塵，波蘭代表如在聯合國投票時，不顧蘇聯之意旨，則捷克、匈牙利、保加利亞、羅馬尼亞及阿爾巴尼亞等國家代表，定亦有意拋棄蘇聯。蘇聯雖實行強力鎮壓巴爾幹半島之任何叛亂企圖，但該方面人心，已呈浮動，就自由世界而論，波蘭爭取自由之努力，一旦成功，則蘇聯帝國之力量，頓時改觀。蘇軍如退出波蘭，則整個東歐，不久即可完全不見蘇軍影踪。流亡國外之各鐵幕國家領袖，刻正積極鼓勵波蘭人民再接再厲，勇敢向前，以爭取最後勝利。流亡美國之許多波蘭領袖，正紛紛往華府及倫敦，籲請英美兩國政府援助波蘭人民，彼等大都相信波蘭之成功，將可斷定克魯契夫之命運，且可能使蘇聯國內發生大變動，倘狄托式之民族色彩共產主義思想擴及東歐，則所有附庸國，可能形成一反蘇集團，而與西方接近。

運河問題解決無期 埃外長正式表示 否認日內瓦會議

【日內瓦二十一日路透社電】埃及外長法齊，今日由此間飛返開羅，并責申共在昨日發表之聲明，謂渠不知有英法埃三外長十月二十九日在日內瓦重開會議之計劃。

【聯合國二十一日美聯社電】聯合國秘書處發言人今日談稱，秘書長韓馬紹現仍與蘇彝士運河問題之有關方面維持接觸，惟報紙所傳重開會議之消息，乃無根據者。

【孟買廿一日路透社電】印度代表梅農今晚由貝魯特飛返此間，定明晨赴新德里。渠在機場語新聞記者稱，蘇彝士運河問題之解決，已有若干進步。

狄托故意不談波蘭 祇在演說中作暗示

【伯爾格來德廿一日合衆社電】此間共黨官員公然對波蘭採取狄托元帥之途徑，表示滿意。彼等對波蘭之發展仍未有正式之評論。今日下午，狄托本身發表演說時，雖免談及此問題。狄托元帥稱：在今日之國際關係中，人民之獨立與平等，現正逐漸增強中。世界政治已不再爲各個別國家所關注」。渠在羅馬尼亞共黨領袖喬治邱及總理史托加之時，談及兩國「歷史上不公平」問題之終結，渠未有談及波蘭。

【伯爾格來德廿一日泛亞社國際電】南斯拉夫總統狄托，今日與羅馬尼亞總理及黨領袖同進午餐時，曾隱約提起波蘭新局勢。渠謂，社會主義國家在制定彼等之互相關係，及國際關係方面，實具示範作用。羅馬尼亞共黨領袖繼治喜謂，羅馬尼亞係秉承列寧主義思想，認爲每一個國家之社會改進，應根據本身特點及現實情況，而有不同形式。南羅兩國領袖，明日將繼續會談，南國當局與匈牙利代表團，亦將於明日恢復會談。

談天下事

波反俄行動之性質

蕭邦的故鄉起來了！起來，不願做亡國奴的波蘭人們！昨天，本報第一版刊出了一則「波蘭亡國恨」，指出了第二次大戰波蘭實際上已亡於俄共的種種事實，現在，波蘭人起來了，我們可以說，這性質是屬於波蘭人的一種愛國運動。雖然在表面上是波共脫離俄共控制之爭，但我們故有人認爲這是共黨集團內部之爭，應該深入一點看，如果單純是共黨集團內部之爭，決不會獲得人民廣大的支持。波蘭人民之所以擁護哥茂爾加一派，因爲這一派是爭取波蘭從俄共控制下自由獨立。哥茂爾加二十日發表演說，謂「吾人將盡各種方法以自衛，使不致被推出走向民主之途徑」，他抨擊過去爲「傀儡政權」，幾等一篇「獨立宣言」，要求「尊重波蘭之主權」，這不是代表波共，而是代表波蘭全體人民的心聲。

俄波關係之重要性

我們過去曾指出過，波蘭對俄共在歐洲的地位，等于中共對俄共在遠東的地位，同是俄共的主要軍事基地，它是不輕易放棄波蘭的。西方軍事家們也同樣認爲「俄共不能忍受其失去波蘭政權之掌握，共理至爲明顯。因失去波蘭，即將失去其對西方國家之戰界防衛前綫，並將失去其直接進入東德之走廊，且將不能預防其他衛星國家之不走向共他如狄托之路線」。這種觀察是對的。此外，我們更要指出，波蘭是俄共一手控制下「華沙公約組織」的中心所在，波蘭完了，整個紅色東歐衛星集團也完了。

因此，自波斯南事件以後，俄酋們不斷明或暗地前往波蘭，當與波蘭反俄獨立醞釀有關。到了十九日波共舉行改組會議時，克里姆林宮的首腦人員，匆匆作了波共不速之客，莫洛托夫、米高揚、卡岡諾維支等重要人物，均在華沙，其受到冷觀也可知。據傳克魯契夫曾警告波共，如其脫離莫斯科獨立，則將不惜以武力粉碎；其並表示將出席波共中央的改組會議時，拒絕克魯等旁聽。這說明了克魯之逃波，已完全失敗。

俄共猙獰面目暴露

這一事變之各方消息，謂俄軍已由東德推進波境，俄共派波軍隊，已控制了重要工業區城市，並調動坦克八百輛開波，準備使用武力壓服反俄派。俄共派任之波國防部長羅果索夫斯基，亦已調集大軍包圍華沙，而擁護反俄之保安隊已開入華沙城內，控制一切。各地工人學生，紛紛舉行支持反俄派行動。據紐約時報駐華沙記者二十日報導：波蘭邊境部隊於十九晚曾以炮火阻止俄軍一團由東德開入斯德丁。斯德丁近郊曾有傷亡。又傳朱可夫已飛抵波蘭之俄駐軍司令部地利尼加（傳說地俄軍與波蘇衝突，雙方有傷亡）。這些消息，尚屬鱗爪，但大致可判斷局勢已遭到了極嚴重點。

此事的發展

然則會發生戰爭嗎？傳說波共領袖數人陪同克魯赴俄，舉行兩國間問題談判，但另一傳說，則謂波共領袖並未赴俄。一說謂波共已接受俄方要求，保持羅果索夫斯基在政治局地位，作爲妥協（義大利報章消息則謂羅氏已被開除）。又傳波方擬請狄托出面斡旋。這些消息尚在混亂，但在波蘭方面言，在武力威脅之下，事實不易對抗，其所轄波軍，態度尚未明朗；如遽爾出於軍事行動，則將給予東歐附庸以反激心理，國家有所藉口。因此，多半會走妥協之一途（傳俄軍已準備撤退了）。惟雙方關係，自是問題更多，則是可以斷言的。一來經過此次事件以後，俄共必不甘心，波人亦不會屈服，結果還是不會相安下去的。

美國的反應

西方國家對此事之反應，美國務院於廿日下午邀請波蘭駐美大使，與國務院官員會談。艾克表示謂：「波蘭人民之一切朋友均認識及同情彼等一向對自由與獨立之渴望」。又謂：「關於波蘭局勢，並無確實消息，顯示動亂與不安。此等消息，並附帶報導蘇聯部隊移動之情形。余與國務卿杜尼斯密切接觸，俾設法確悉各項事實。」

暴力控制時代將過去

另有下面消息，綏匈牙利學生三千人脫離共黨青年團之後，向學生們並提出四項要求：一、取消強迫學習俄語課程；二、減去強迫學習共產主義理論；三、從新改編強迫軍訓計劃；四、准許各大學成爲自治機構。匈教育當局已接受了第一個要求。又據美聯社訊：匈三大學學生數千人於昨日向當局提出最後通牒，要求在十四日內實現增高人民自由與及改善人民生活之條件，否則將發動大示威。可見附庸內青年們的反共心理，已到自熱程度。又黑海著名商港之保加利亞伐那城，前被易名爲「史達林城」，現已決定恢復原名。這種種，都象徵俄共對附庸控制的時代漸成過去了。這是說：暴力控制是不能持久的。

高其照

杜尼斯談稱 對運河見解 英美法一致

僅通航稅等小節有歧見 美對波蘭事件暫不多談

【華盛頓廿一日合衆社電】美國務卿杜尼斯今日稱：美、英、法已發展一共同政策，以應付困難之蘇彝士——中東局勢。渠在電視節目中談及「國家面臨之問題」，渠討論美英法對蘇彝士運河之紛歧意見稱：「余參加之四次蘇彝士會議中，三國有時意見紛歧，但結果相同。彼此曾有較小之表面化紛歧點，如應付通航稅幾何與埃及之問題，但結果吾人仍有一共同之政策。」

【華盛頓廿一日美聯社電】艾森豪總統今日與國務卿杜尼斯及其他政府領袖會商波蘭局面。惟美政府領袖，不願多談現尚在疑莫能明中之波蘭局面，以免造成任何一印象，以爲美國與此事有關。彼等預料蘇聯將照例指斥美國之干預。美國務院官員在週末研究所得之結論，斷定波蘭共黨哥茂爾加一派已在華沙取得政權。惟無人敢預料蘇聯是否將採不用武力以對付哥茂爾加一派。

【華盛頓廿一日合衆社電】美國務卿杜尼斯本日謂：渠認爲大規模戰事，將「不致在波蘭爆發」。杜尼斯在全國電視廣播節目中表示，相信不會發生流血之鎮壓行動，倘救平波蘭共產黨所宣佈之解放程序。各報記者詢問渠是否認爲蘇聯軍隊將被用以制止波蘭人之動亂，杜尼斯謂：「余並不以爲將有一大浴血。余覺得集體軍事措施將無可能採取該一項努力。」杜卿認爲波蘭事態之發展，係另一大表示史達林式政策既已放棄，蘇聯在附庸國所操縱者，業已粉碎。渠謂渠並不認爲克姆林宮現時能同復史達林式之鎮壓行動，渠謂該項解放運動，刻在進行中，惟該項運動需要長時間方可達成。渠並謂，美國所能做到之唯一事情，係在於確立自由及民主之模範，及在與其他國家之關係上，實行自由民主。杜尼斯謂，美國與其同盟國，協商關於東歐附庸國之各項政策。

【華盛頓廿一日美聯社電】美國務卿杜尼斯本日謂，即使蘇聯在波蘭使用武力，渠亦不以爲彼等對於救平波蘭共黨所進行脫離莫斯科控制，而獲得自由之運動，將能獲致成功。杜尼斯發表電視談話，謂即使蘇聯果斷採取行動，渠亦不以爲「吾人將派遣吾人之武裝部隊」，俾與蘇軍對抗。渠謂此舉將「促成第三次世界大戰」，及結果將使到爭取自由之人民，爲之「滅絕」。渠並謂此時係彼等最不願爲之事。杜尼斯並明白宣示，美國以同情心理注視波蘭對爭取一個獨立的共黨政府之發展。渠謂凡足以「削弱蘇聯共黨巨大組織力量及導向其解體」之一切，均係美國感到興趣之事。渠謂美國深望其他許多國家實行民主政治，惟「此係祇能在世界各地逐漸廣大之一種制度」。

【華盛頓廿一日美聯社電】美國務卿杜尼斯今日在電視台談稱：關於蘇軍開入波蘭之消息，尚未能証實。又謂，渠相信波蘭危機不致發生大流血。運用大批武力以鎮壓波蘭叛亂之事，似亦無之。杜卿謂，波蘭之解放，非一……逐步推進之……。又謂：「美國在促進此一過程所能爲者，祇爲利用「美國之音」，宣傳氣球等和平工具，以宣揚自由主義。」

美火箭機隊 三年後出現

【華盛頓二十一日泛亞社國際電】美空軍部長郭爾斯，今日預測美國空軍在一九五九年時，即將有火箭大隊。目前美空軍編制，係每大隊從二十五架到七十五架飛機不等，端視飛機大小而定。郭爾斯指出火箭大隊之成立，將可使目前建立一百三十七個大隊之目標減低，但實力則增強。

中共雜技團 始出而獻醜 世運會閉幕後

【墨爾砵二十一日美聯社電】墨爾砵公主戲院主人卡路爾今日談稱，中共之雜技團，已允於世運會閉幕後，始在墨爾林開演。澳洲總理孟西斯曾於十月十八日宣佈，政府禁該雜技團在世運會舉行期間開演，以免在競技場外引起紛爭。

波蘭宣佈 史達林諾格勒 改名卡托維支

【華沙二十一日美聯社電】波蘭報紙今日載稱，在第二次世界大戰後改名史達林諾格勒之工業大城卡托維支，已恢復舊名。

東德一共魁 已恢復地位

【柏林二十一日路透社電】前東德共黨政治局委員達林姆，於今年七月完全恢復名譽，昨日隨同東德代表團前往華沙。該代表團由東德共黨中委秘書哈加爾率領。

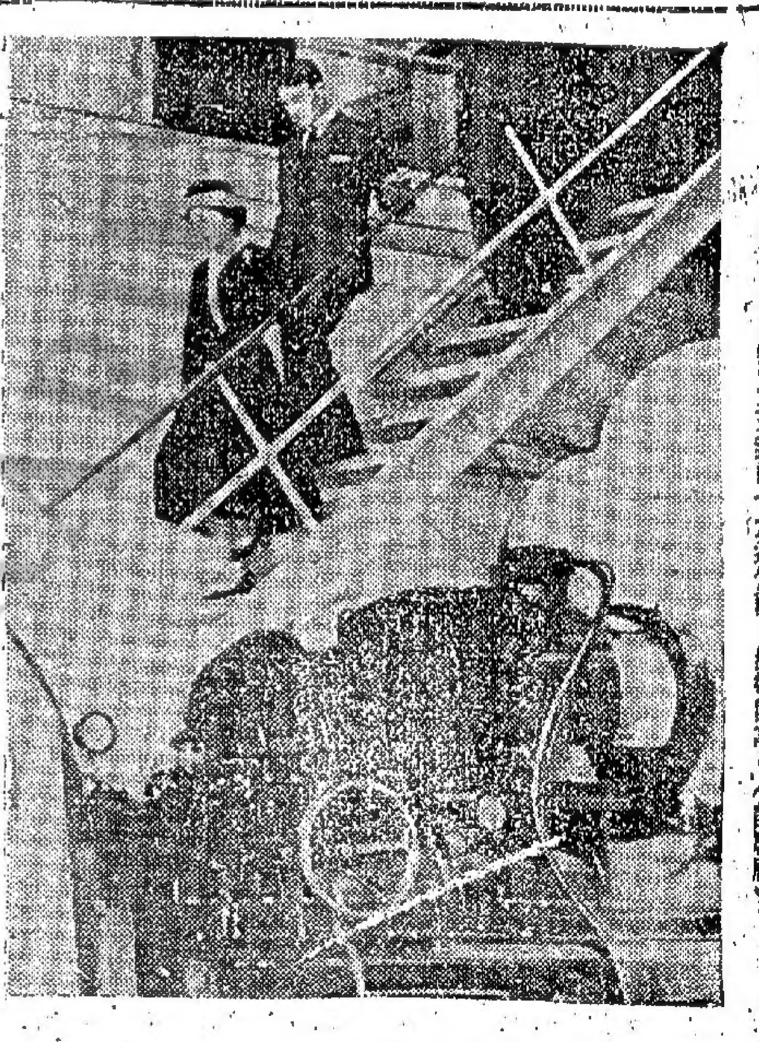

說明：十月十七日英女王伊利沙伯爲哈卡爾原子能發電廠主持開幕禮。圖示女王巡視卡加達賀廠，然後開幕。（美聯社）

東德人士預料 蘇如對波用武 將引起大流血

【華盛頓二十一日泛亞社國際電】此間鐵幕後方國家外交官員，今日深信波蘭已經擺脫蘇聯之束縛，唯蘇聯如應付得法，波蘭成爲比以前更得力之盟邦。東歐外交官員謂，倘蘇聯以武力作爲後盾，而向波蘭提出要求，則所有波蘭人，將挺身而起抵抗蘇軍。身反共之波蘭人士，刻正支持波共自由派向蘇聯爭取獨立。某東歐人士謂，倘蘇聯用兵強行執行其意旨，則將造成歷史上空前之大流血。

羅果索夫斯基 料在波蘭大選後 將去國防部長職

【華沙廿一日合衆社電】今夕波蘭共黨公開忽視莫斯科，清算親蘇之國防部長羅果索夫斯基，使其脫離政治局。此係波蘭「狄托」哥茂爾加之勝利。渠同時被選爲波黨之第一書記。波蘭在子夜慶祝此次之成功。如駐波蘇軍不公然軍事干涉，則蘇聯似乎不能阻止哥茂爾加之求取獨立。此種行動被認爲不可能。在華沙軍校召開之大會中，軍人與工人決定聯合一致（表示蘇聯訓練之波軍，支持哥茂爾加）。羅果索夫斯基之國防部長地位未改變，但接近渠之靈通人士謂，十二月十六日大選之後，渠可能被革職。

克魯地位 前途可慮

【倫敦廿一日泛亞社國際電】此間觀察家揣測：蘇聯領袖克魯契夫之政治命運，取決于其處理波蘭局勢之方式。渠爲清算史達林運動之策劃人，必須設法使蘇聯集團，不致于分裂。並使蘇聯不致于喪失馬克思主義神聖之傳統地位。此間外交界人士相信，鼠擾軍事或經濟壓力，而使各附庸國就範，可能證據不夠。倫敦及巴黎數週以來，一向盛傳克魯契夫因處理清算史達林計劃失當，而遭受壓力。外交界人士，認爲克魯契夫雖不致于立即下台，但前途堪虞。

兒寶散
主治 小兒夜啼 急慢驚風 退熱定驚 安神除煩
每日服用三次 常保小兒平安
萬昌製葯廠出品
名醫丁濟萬監製
總批發：萬源堂國葯行
地址：九龍彌敦道七八三號 電話：五七六○四

神效吹喉散
揀選珍珠犀黃尿霜冰片西瓜霜等八種珍料配製以成
主治：咽喉腫痛 喉瘋喉痧 牙疳口瘡 小兒雪口

請認上圖良藥 勿貪價廉別購
OCARSON
奧卡純
各大藥房均有售

祖國破天荒發明近代唯一
皮膚紅斑 浮腫惡癬
斷根特效藥

甜醋 添丁八珍 國好
支店 威靈頓街一百號 電話：三六六○號 北角馬寶道二號E

蔡德芬 專醫 眼耳 喉鼻
本館以七代祖傳廿年經驗專醫眼耳鼻喉頭部痛症
電話：二七○九

九龍各界刊登廣告者注意
本報委託旺角東樂戲院代治一切

蜚聲·英國·影壇

性格演員·積鶴健士

徹兒

積鶴健士一種表情的神態

積鶴健士和女星烏蘇拉侯羅絲在片塲休息閒談的鏡頭。

積鶴健士是今天英國最賣座和最受歡迎的男明星，他的聲譽並不弱于有千面人之稱的雅歷堅尼斯，除了普遍地受到英國電影界的推崇，連荷里活對他們都眼有加，特別邀請他們前來試個有名世界的影都來拍片，以前的不別說，在影迷們腦海裡留下印象最深的有美高梅邀請雅歷堅尼斯和電影皇后嘉麗絲合演「天鵝公主」，和華納兄弟公司的「金字塔血淚史」則邀請積鶴健士和舖歐頭絲及滑稽片宗匠差利卓別麟之子，辭尼卓別麟一起合作。這兩張片子的收入極佳，尤其是後者賣座空前，這都是有目共睹的事情，現在我先介紹一下積鶴健士的事跡，向本版讀者作一個輪廓的介紹，以下便是他的經過。……

大概是二十多年前，在倫敦的世族劇院，上演一個由莎士比亞所編寫的舞台劇「王子復仇記」其中扮演王子哈姆雷特的角色，便是本文的主角積鶴健士，這一齣莎翁名劇，由一班馳譽英國劇壇的爵士員羅蘭士奧利花，積鶴健士及其他男女紅伶一起合力上演，成績非常美滿，連演七十多天，場場客滿，真是戲院內座無虛席，外則院前車馬水龍，擠得水洩不通，除了羅蘭士奧利花爵士早已成名，這次演出空前成功，不過使他有如錦上添花，沒有什麼特別的感覺，可是對于積鶴健士來說，即是有莫大的影響，替他打開了一度成功之門，令他能夠升堂入室，爬上英國第一流明星寶座，被譽為最富于性格表現的一名演員。

因為積鶴健士演出「王子復仇記」，立下了初出茅廬的第一功，鼓勵了他向藝壇之途邁進，他除了演戲之外，復受英國電影界的注意，把他網羅了去，在水銀燈下以他超卓不凡的演技來獻給銀幕下的觀眾，第一張最有歷史價值的影片，便是「妒花風雨」，嗣後一直在電影圈內打滾，沒有脫離過，他的位，所拍的片子，但是不計其數，現在我且錄一些較為最近一些的。如：「倫敦警探網」、「玉女艷史」、「主教抗暴記」（本片是他和阿歷堅尼斯合演）「英魂鵑血」「馬爾悉戰史」「無情海」和「夜困重圍」等等。積鶴健士的受影迷擁戴，在短短的五年間先後曾受到兩次希有的榮譽；第一次是在一九五二年英國舉行選舉最賣座的明星時；已經選了他入圍，位置高踞第四，第三次則是在一九五三年又再度選出英國的全國前十名最賣座的大明星，積鶴健士竟能以隨得選票最多，一馬當先高踞首席，壓倒其他九名的紅星，連雅歷堅尼斯也要屈居其次，他的受人崇敬可見一斑，其他的明星以次便是盧奴仙頓、阿拉士打覃、狄保蘭希、丹娜秀麗丹、積溫拿、尼高柏德力、羅富李察臣、安東尼史提路等等。

積鶴健士之所以能够步入藝壇；機會是非常僥妙；冥冥似有前定；說起來非常有趣。大概他在十四歲的那一年時候吧！有一位康提夫人，是在中學裡擔任教授戲劇，為人慈祥和藹，諄諄教導，不嫌其煩，很得學生們的擁戴。她和積鶴健士的雙親非常友善，常是他們的座上嘉賓。在聖誕節前兩個多星期，她又到積鶴健士的家裡來閒談，無意中談及學校裡正排演話劇，慶祝聖誕節，這一次所排的戲劇是「彩虹曲」。是招待那些貧苦無依，失去家庭溫暖的孤兒，使他們也感覺到一點人間樂趣，也有機會來享受一點娛樂；此次所排的「彩虹曲」，需要一個重角，頗合積鶴健士擔任，有意邀請他來客串，他年紀輕輕做活動，一口便答應，這次並不是他第一回的嘗試，在十二歲那年，米高得院所演出「潘珊瑚的海盜」，內中的一名海盜，便是由他客串，這才是第一回，因為多少都有一點演戲經驗，所以康提夫人才邀請他演出。

「彩虹曲」演完後，他仍照常念書，不過，穿了戲服的影子老是在他的腦海裡出現，他自己既已經對戲劇發生莫大的興趣了，有一回機會又來了，康提夫人又介紹他去參加另一套戲劇演出，而且還介紹劇中兩位男女主角給他認識，這次是參加倫敦的有名劇院演出，出場機會雖然不多，卻得到不少的寶貴經驗，尤其是第一回出場時，多少總有點怯場的感覺，對白差一點念不出來，對白吶吶說不出來，男女主角在台中暗裡對他特別關照，忘記了合同向他提示，落幕後又多次向他解說，鼓勵他不要害怕，總算十分難得啊！

他離開了普通學校由康提夫人介紹到一間戲劇專門學校念書，準備以伶人為終身職業，據他自己的看法，世界便是一個大舞台，人生便是戲劇，戲劇是離不開人生的，他這樣的觀察，總算相當透澈啊！

第二次世界大戰時，他被征服兵役，投効皇家威路殊兵團，在歐洲大陸作戰，德軍投降後，又調往遠東，配合麥克阿瑟元帥反攻太平洋，等到原子彈抛下來，東條同服部自殺，他仍再返同英倫。初次仍舊重操故業，再披戲袍，可是有一間卻在無意中遇着英國高錦影片公司的總裁阿力山大高達爵士，勸他轉拍電影，他接受了，度其影人生活，轉在水銀燈下，從此不再在戲台上，一直到今天。

他的太太杜倫絲露絲也是同道中人，兩人是在孟買認識的，因為她是隨着勞軍劇團到東方來，兩人便在那地認識了，婚後不久一起回到倫敦來。

玄妙的數字

數字有時是非常玄妙的。在一個「派對」中，數字也能給人帶來很多奇趣。下面便是一個英國人想出來的數字遊戲：

假定你家的門牌是44
加倍…………88
加5…………93
乘50…………4650
加上你的年齡（假定是47）…4697
加上一年的日數（365）……5062
加10…………5072
減去國會議員人數（625）…4447

這個答數是41與47組成的，前者恰巧是你家的門牌號數，而後者恰巧是你的年齡。這不是很好嗎？

猜數必中術

無論是誰，想了一個數字，你能猜中的話，他一定會很驚奇的。但試並不是難事，你只要根據下列公式，可以無猜必中。

你先要他想一個數字，然後要他將那數字乘3，加1，再乘3，再加原來想的數目字。當他將答數告訴你時，你只要將最後一個數字除去，餘下的便是他所想的數字。例如：

所想的數字是……7
乘3……21
加1……22
乘3……66
再加原想數字（7）……73

去掉答數的最後一個數字（3），餘下的7，便是那人所想的數字了。

夢露的婚後生活

寧寧

從前在這個世界上有兩個女人，她們都生得非常美，并且都希望得到真正的愛情，其中一個女人，她擁有天賦的美麗的面孔與身段，她現在非常有名，住在天下最富麗堂皇的地方。

另外的一個女人，她長得也是同樣美麗，不過，她的事業心很厚，一直想變成普天之下的第一女人，在短短的兩年的奮鬥之中，她已經變成了大衆所崇拜的性感尤物了，這位年紀輕輕的女人，她嘗遊、[illegible]

這兩個女人的名字是：珍蓀瑪麗，後來便是瑪麗蓮夢露，再進一步來說，前面所說的這兩個女人，也就是一個女人，站在同一個女人的立場來說，不論在那一個時期裡面，她都希望能夠愛人與被愛，現在夢露的名字已經再變了，她的新名字是瑪麗蓮夢露米勒，她已經成為美國最著名的劇作家阿瑟米勒的夫人；在這之前，她曾經做過兩件大膽之事，一次是與狄馬喬結婚，一次是在離開了攝影室跑到紐約來學去。

對於夢露的生平，是頗不易瞭解的；這其中充滿了神話的性質，這一來有些人看了她的成功的迅速，便將她的生平神話化了，那些真正明白她的為人的人，都希望她這第三次婚姻的嘗試，能夠得到真正的幸福，不過夢露卻是非常愛慕攝影場的[illegible]影響到她的婚姻，至少在過去這是使她受慣的嗜好。

在第三次結婚之前，夢露就時常對人表示，希望能夠有一個孩子，現在一般人已經在懷疑，不是真能做成一個好母親，有的人更在估計夢露將來做了母親後，又將是怎樣的一個女人。

記得有一次在攝影場上，她正坐在一張椅子上休息，有時兩腿伸向前面，一雙手托着頭在閉目養神，突然有一個少女孩子的說話聲音對她說：「你是瑪麗蓮小姐嗎？」

這時夢露抬起頭來，面部泛出笑容，「是的，我是夢露，你叫甚麼名字？」那位少女見她答話了，這就再走到前面來，「我的父親是這裡的攝影師，他正在為你拍片。我呢，我卻想和你談談，夢露小姐，你該不會討厭我吧？」夢露伸手拍拍她的[illegible]到前面來，「我當然不會討厭你，不過在你這個年紀，是應該到學校去讀書的，你喜歡學校嗎？」「我當然歡喜學校，」那個少女孩回答，「祇是今天假期，我才跑到這裡來。」夢露聽了笑起來，「當我是在你的年紀時，我也是常常愛放下書本，跑到攝影場來看玩意的，不過，我卻覺得你不要因此而荒廢了學業。」（一）

夢露希望有一個孩子

小玩意

—幾根火柴—

七個變五個

這個圖是用二十根火柴砌成的，裡面共有七個相等的菱形。現在，祇允許你撥動八根火柴，要把它變成五個相等的菱形，怎樣撥法呢？（答案明日刊出）

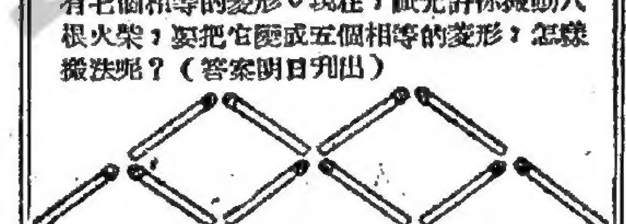

（昨日答案）

昨天的問題，你必須注意到，它並非要求你變成相等的十五個正方，祇要四邊相等便是正方了。請看下圖的撥法，它是把昨圖第一個正方加在第二第三個正方上面去；把第五個正方加在第三第四個正方上面去。請你按圖數一數不是一共有十五方正方形嗎？

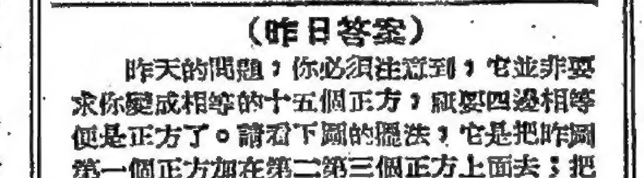

春色惱人

—小姐賞鑑—

讓我們來介紹一部值得另眼相看的影片——「國際」的國語新片「春色惱人」——一部寓豐富的人生哲理於「喜怒哀樂」之間的上乘之作。

「春色惱人」劇作間所着筆的是「戀愛問題」，不過，值得一讚的是全無公式化的「說教」，而且擺脫一般習「談情說愛」的老調子，超然而簡樸地創了它自己的風格。

「春色惱人」的女主角是李湄，影片的故事也就以李湄飾演的莫麗秋作為主綫，大意是說：女主角是一位聰明而漂亮的孩子，在家庭受父母的寵愛，珍重得像一顆明珠；在學生時代呢，也以「才貌雙絕」風靡了一切的男孩子；入了社會以後，莫麗秋照樣是個風頭十足的人物。

也許就因為一向受慣人們的奉承與崇敬；影片中的這樣一位女主人翁於是養成一副「唯我獨尊」的性格，她驕矜、高傲，自己的戀愛懸出一個目標：「尋求完美無缺的愛」！

既然是「有女懷春」啦，這自然少不免有吉士「追」之，於是莫麗秋便憑了她的優厚的先天條件和尊貴的性格進入「情場」。追求過莫麗秋的自然不少，但其中最典型的一共是四位：第一號愛人是金峯（飾陳強）——一個少不經事的「學生哥」；第二號愛人是李英（飾史景皓）——一個戀愛問題離不開「商業觀點」的商人；第三號愛人是王豪（飾孫以剛）——一位駕駛航機的飛機師，他的戀愛手法是急進的，「急進」得像噴射式飛機的速率；第四號愛人是張揚（飾王千君）——一位寫文章的朋友，他對待戀愛有一套「纏綿悱惻」的功夫，只是談到正經問題——結婚，此君便大打「太極拳」——推三托四！

李湄來回於上述四大愛人之間，始終覺得無一配稱為「完美無缺」的對象，加上她的倔強、高傲、驕矜自負，結果浪擲了二十個寂寞的春天。

時間是那麼殘酷無情！人事是如此滄桑多幻！在女主角的「四十大壽」這一天，莫麗秋依然形單影隻，自感美人遲暮。「春色惱人」裡的莫麗秋，在戀愛上是失敗了，然而也由於她的失敗，料將會給予一切的小姐們作為一塲有力的借鑑。因此，「春色惱人」雖然全無公式化的說教，更沒有粗淺的「教條」，可是同樣有強烈的「感染作用」——這也就是「春色惱人」值得另眼相看的地方了。（草）

李湄與張揚「春色惱人」

藝壇小訊

△「中國自由粵劇團」為一群志同道合愛好自由的藝友組織而成。這次他們組織的目的最高旨趣在於乘祝壽之便，到台灣去呼吸一口自由新鮮空氣；藉此也把傳統粵劇帶到台灣去。該團在未去台之前，這些天來都在中央戲院作臨別秋波的獻演，筆者嘗到參觀，覺其所公演的「紅鬃烈馬」，不但富有炸彈性，而白玉堂、何芙蓮、李香琴等伶倌演出賣力異常，且大收賣座之效，最堪告慰。筆者又曾上後台訪問，且承李香琴語記者：謂該團團員擁有百數十人，其中有一部份因事未能同去，赴台名單約為：白玉堂、李香琴、陳非儂、陳小漢、楚岫雲、麥先聲、鄭碧影、林錦棠等等；已決定於本月廿七日乘輪前往。

△藝壇三寶起「帶頭」作用之李寶瑩，自在星洲與鍾麗蓉、黎文所聯盟後三位一體去登台，大受歡迎。旋與邵氏賞識，返港後與之簽訂合同共拍六部片，今已完成，不再續約，至此三寶乃宣告退出邵氏，但外間以三寶雖退出，獲得自由身，而他們之有如「齊格飛」、「馬奇諾」陣線是否牢不可破，筆者昨在鬧市一餐室中遇見三寶之一李寶瑩小姐及其母親，承告實況，謂他們三人雖在邵氏告退，仍屬交誼甚厚的朋友，不過，藝術且無分國界，拍片與演大戲當然也沒有界限之分，換句話說：是李寶瑩今後之於劇藝進退已完全重歸自由身，可以兼拍粵片和演粵劇。

月日影劇

香港

戲院	影片	類別
娛樂	擒兇記	西片
皇后	相思曲	西片
璇華	天涯孤鳳	西片
樂聲	南海春光	西片
麗都	陶三春困城	粵片
璇宮	春色惱人	國片
利舞台	鳳血化干城	粵劇
東方	海底奇觀	西片
京華	雙鳳爭輝	西片
都城	流寇屠城記	西片
真光	霧夜追踪	西片
中央	海洋大盜	西片
環球	馬車俠之戀	國片
太平	陶三春困城	粵片
紐約	偷情艷史	西片
金陵	黃飛鴻官山大賀壽	粵片
國民	黃飛鴻官山大賀壽	粵片
金城	蝙蝠人大戰隱形客	西片
高陞	穆桂英三擒楊宗保	粵劇
普慶	蕩世霸王	西片
金星	黃飛鴻官山大賀壽	粵片

九龍

戲院	影片	類別
樂宮	擒兇記	西片
快樂	天涯孤鳳	西片
平安	相思曲	西片
百老匯	南海春光	西片
東樂	五嶽雙雄	西片
百樂門	原子鐵金剛	西片
大華	迎戰殺手	西片
麗斯	雙鳳爭輝	西片
仙樂	春色惱人	國片
景星	原野奇觀	西片
大世界	偷情艷史	西片
金華	黃飛鴻官山大賀壽	粵片
好世界	黃飛鴻官山大賀壽	粵片
新舞台	黃飛鴻官山大賀壽	粵片
國際	黃飛鴻官山大賀壽	粵片
第一	風塵雙俠	西片
光明	乾隆皇遊江南	粵片
明聲	海空血戰	西片
北河	陶三春困城	粵片
新華	陶三春困城	粵片
油蔴地	陶三春困城	粵片
龍城	陶三春困城	粵片
永樂	泰山大鬧羅馬城	西片
皇宮	荒江女俠	粵片

美國派拿安公司出品 胃瘍斯靈 PEPTULCEREM

根本治療 可免復發
物價波動 並無影響
（各大公司藥房均有代售）

工商日報 言論精警 消息迅確 副刊精彩 歡迎訂閱 請撥電話二四二九六 與本報營業部洽訂

豪華 快樂 國際 下期獻映 榮獲東南亞電影節金像獎！ 長巷 THE LONG LANE

東樂 今天最後四場 新藝綜合體 兩顆天王巨星 羅拔泰萊 史超域格蘭加 破天荒首次拼肩主演 美高梅之力製 偉大規模 浩蕩驚天 緊張激刺 動人俠艷 超特巨片 五嶽雙雄 今天五點半閃電戰 明天正午場水晶美人 故事驚天動地 排倒海山力之大 塲面之壯氣魄 空前未見 追奔逐北 不顧一切 彈如連珠 殺個痛快 兩虎相鬥 肝腦塗地

中央 昨日狂滿 首日爆滿 即日映足五場 比利倫打戰 海盜 俠骨鬥險 巨艷片 海洋大盜 巴士比格拉 露絲荷聯演 Pirates Of The High Seas 一別具格 動作多 打得勁 超無發 搶

利舞台 粵劇之宮 耀榮華 今晚最後兩晚公演 鳳血化干城 座價二元至八元九 明天日戲 鐵膽琴心未了情 合柱主演 票價七元至六元正

太平 麗都 即日公餘場映 俠艷奇情七彩鉅片 血戰勇士堡 七彩傳奇愛情鉅片 仙履姻緣 明日七彩 慾海痴魂 明日七彩 血戰勇士堡

高陞大戲院（電話）27139 今天一連二晚全部唱 三擒穆桂英三縱楊宗保 明天笑片 唔做媒人三代好 不日粵語 蛇妖島

金陵 國民 金華 好世界 新舞台 國際 金星 今天續映 導演胡鵬 編劇王風 黃飛鴻官山大賀壽 血仇血報 以牙還牙 正與邪門 以命搏命 關德興 曹達華 任燕 林蛟 石堅 劉湛 廖志偉 邵漢生 鄧德華 西瓜刨 陳耀林 合演 余美華 客串

今天續映 璇宮 仙樂 春色惱人 GLOOMY SUNDAY 李湄 王豪 張揚 聯合主演 編導 易文 監製 鍾啓文 寂寞良宵 芳心無主 慾焰高張 抵死纏綿 國際出品

香港開埠以來最佳馬戲 日本木下大馬戲團 好評潮湧 口碑載道眼福不淺，今晚七時一刻，九時三刻。（演出地點新填地）（票價由元半至十元）

域多利 環球 今天仍映 最新歌唱巨片 馬車俠之戀 你未去過邊疆·該看看邊疆的戲 你已聽過民歌·請來聽這好民歌 林翠 丁瑩 雙星攜手主演

百樂門 華京 麗斯 東方 連日滿今仍映 原子鐵金剛 特選七彩上片中文字幕 下期正場放映 聖樂情網

最後今天獻映 派拉蒙豪華歌舞巨片 冰歌 士比 當奴 千拿 美芝 姬娜 三大紅星聯合主演 七彩超綜藝體 雙鳳爭輝 片上文中字幕 艷舞連場！名歌多闋！燦然奪目！

今天最後獻映 第一部海底實地拍攝偉片 海底奇觀 七彩片上中文字幕

皇后·平安 今天仍映 金喉巨星 馬里奧蘭沙 相思曲 SERENADE 全七彩 下期 花利格蘭加主演七彩巨片 多情自古空餘恨

娛樂·樂宮 今天仍映 擒兇記 TheManWhoKnewToo Much 特藝七彩

紐約·大世界 只映今天 肉感 性感 美感 法國巨片 倫情艷史 TEMPTATION

豪華·快樂 今天繼續獻映 美高梅七彩新綜藝合體 天涯孤鳳 下期獻映「長巷」

樂聲·百老匯 今天兩院最後獻映 南海春光 PACIFIC DESTINY 片上加印中文字幕 明天 原子諜網

美人如玉劍如虹

石冲

第二章　天昏地黑萬古愁

殿中官吏朝料，文東武西，與中原規序相彷，祇是具體而微。驀地裡，殿外有蹄聲傳來，衆官均感驚詫，伏在屋頂的蔣異三與池阿懸也覺得奇怪，各自長身往外看去，祇見黑壓壓一彪人馬，正殺殺馳來。到得殿外，即便停住，當先一名漢將，頭帶三眼花翎，一身官服，相貌堂堂，手擎大纛，上寫吳字，蔣異三低哼一聲道：「吳逆果然派兵來了。」

緬官飛奔入報，緬廷中議論片刻後，由大官二名，出外迎迓。這二名緬官，其中一位，似與吳逆暗有來往，到得外面，與偽官漢將，相見甚歡。漢將返身落馬，立有四名便衣衛士，擁着他往殿內走去。緬官在前引路，穿廊過院，沒多大功夫，便來到殿外。大群緬官，出殿迎接，似把這名漢將，看得很重要似的。

蔣異三一見那四名便衣衛士中，竟有兩個怪異老人在內，不覺一愕，隨即低聲向池阿懸道：「怒江雙老，竟隨來使進殿，恐怕別有陰謀。」池阿懸久聞怒江雙老的名頭，聽蔣大俠那麼說後，也自心驚。

正在這時候，身後忽有颯颯風聲，兩人一起回頭，祇見一條人影，捷如飛鳥般撲了過來，一見兩人，隨即招手，然後身形不定地，往殿後飛奔。蔣、池一見來的竟是朱大俠，均為之驚喜交加，健腰縱身而起，就在這一片滑不留足的殿頂，一瀉千里般直追過去，迅即來到殿後。

朱大俠忽一遲疑，便往地面縱去，一隊緬兵剛巡過來，朱大俠趕緊往殿側一座石門後一閃，殿上的蔣池兩人，也都俯身掩藏。及至緬兵走過，前面走廊，忽然人影一閃，迅即掠過。

朱大俠、蔣異三分別騰身而起，一個是「八步趕蟾」，身形如烟；一個是「海燕掠波」，身輕似燕；兩人均以絕頂的輕身提縱術，向乍露身形的吳逆衛士撲去，不能疾如雷火，而且落地聲息全無，蓋那閃入殿後的乃是怒江雙老中的白雲山，耳目靈敏，稍一不慎，必為發覺。池阿懸在後目睹本門雙俠，那種超凡入聖的武功，心中又是佩服，又是驚惕，竟本門萬一發的師傅，均讚許自己，天生異稟，期以大任，厚待之餘，焉能不力求猛晉，以報師門之恩。

池阿懸一面想一面縱身直追朱、蔣二人。走沒幾步，朱大俠突然回身向蔣異三指點一下，要他繼續跟縱白雲山，自己卻閃入南面一座耕舍，瞬即失去身形。㊃㊉

希望我們的友誼永能存在。

第八回：三生石上綴証眼前人　一夢湖邊驚迷心底事

白青儀恨恨說：

「敖，你太過了，你不會想到別人家聽到難過嗎？」

「誰會難過！」敖大强吐出一聲痰響：「而且我說的還是恭維你的說話，難道這亦有錯嗎？」

他依然沒有把杜天如放在眼內，對白青儀的態度十分親熱。也許他和白青儀許久不見面，感情上發生一種自然的熱望。而且白青儀的裝束又突然改變了，在他的眼睛中，這是一種新奇。人類的脾性，都是喜歡新奇的。尤其像他這樣的人物，更加有這種的傾向。他的眼睛也就像火焰燃燒時一般吐放熱意，注視她的臉孔瞬也不瞬，嘻嘻笑着說：

「白，許久不見，你的變動太多了。」

「誰說我變動，我不還是那個樣子嗎？」

「不！你是更使人愛了！」敖大强噴了一口氣：「以前，我就不曾看過你像今天一般瀟洒的。」

「那末，你是說我以前不美了！」

「不，以前很美，但今天又有點不同。」敖大强的眼睛仍然強烈地對她注視：「可惜我的思想遲鈍，無法說得出甚麼原因。」

白青儀知道這是她改變了裝束的結果。但她是女人，女人大都喜愛諛頌，她不禁嫣然一笑說：

「這是你的鬼話！」

她的笑容很媚。敖大强看見了，心中更是大樂。他大聲說：

「我提議，今夜我請客，客人有史密斯，陸胖子，還有這位杜教授也在內。地點由你指定。你喜歡到那裡去呢？」

「我不想叨擾了！」白青儀的眼睛微微向杜天如瞥去，心裡却在想：「借這個機會讓他和這一批大亨認識也是好的。」

「你怎能這樣說？我的白！」敖大强突然發急起來，喉頭發出濃重的痰響，他伸手緊緊抓着白青儀的肩膊，吃吃地說：「我們還有這一套嗎？是不是受了杜教授的影響？」他的眼睛同望杜天如，繼續說：

「我和白，是最要好的朋友，我們之間，甚麼事都一致，不管是做生意或是其他，從來沒有分歧過。以前我們天天在一塊兒，夜夜在一塊兒，好不快活。我準備要恢復以前的生活，你是白的朋友，當然也算我的朋友，你也來吧！」

「謝謝你的見重！」杜天如說。他本來還要說一句不欲高攀的話，但他的性質持重，又覺許多不好說出口。他一遲疑，敖大强已大聲笑起來說：

「杜教授已經答應了，我的白，難道你還要有問題嗎？」

他說了，伸出肥手在空中一揚，他的汽車是停在對過馬路的，已如飛駛至他的身邊。他一手挽着白青儀，另一隻手又來牽杜天如，白青儀知道要推是不容易推的，祇好對杜天如說：「杜先生，我們都去吧！敖總經理是一個很好玩的人，性情又豁忱好客，你和他多些交遊，就會知道了。」

敖大强在旁哈哈大笑說：

「還是白能夠知道我？怪底我的心裡永遠有一個你存在了。」

他們坐上汽車，沒有多少時候，已經到了一家華麗的大酒樓。敖大强首先是和史密斯及陸道徵通了一個電話，告訴他們要請白青儀喫飯，他們立刻答應來了。沒有多少時候，幾個人都已會齊。史密斯是一貫的豪放，陸道徵却很是沉默，因為他對白青儀向抱着追求的心情，長時間沒見面，心裡還有更多要說的話。但在多人面前，他是不會說話的，那就祇有自己在喝酒了。

敖大强是幾個人中最高興的，他在幾個人的杯子中注滿了酒，然後舉起杯子向着白青儀說：「今天的聚會是難得的，我們和白已經不見許久，這是一個紀念，希望我們的友誼永遠存在，請大家都來和白同乾一杯。」

他說完，幾個杯子都一齊向着白青儀。㊃〇㈧

懺情書

司空明

吳仲平孤疑地瞧了她半晌。「好的。」他轉過身去，看見梁太太正用她臃腫的軀體，堵住了門口。於是他急忙又向街上走。「我們還是在外邊談談。」

何鳳仙默然地跟着，走了一段路，她還是顯得洋洋地。在附在的街道上，有一間咖啡館，他們走了進去。

「我想，沒有米店的。」吳仲平一坐下來就這樣說道。向侍役要了兩杯咖啡。

她還是一言不發，彷彿架透似地用手支着腦袋，等到喝了一口濃的黑咖啡，精神才稍得振奮了一點。

「你還在生氣。」她說。「其實，人世間有許多事情，是不能太認真的。告訴你，我并沒有改變過主意。假如你明白那些錢都不是完全在我手上的時候，你就不會這樣見怪的啦。」

「那麽，錢不是都存放在銀行裡的嗎？」

吳仲平詫異地張開了口。「為什麼？」

「要是沒有她，我是決不會積蓄到一個千兒的。就是為了這個原因，我必須尊重她的意見。在那個案件還未了結之前，她忠告我：不要做任何生意。」

「哦，那就拉倒！」

「唉，你還是像在跟我鬧別扭。那有什麼好處呢？你聽我說，給我一星期的時間，只是那麼幾天，什麼事情都會弄個明白的了。」

「我已很明白，也許我們彼此之間會好過些。沒有那間米店，第三者就不會說我為了錢才愛你的哪。」

何鳳仙皺着眉頭，哀懇地瞧着他。「不要再說這種話好不好？」她忿憤地站起身來，頭也不回地走了出去。

吳仲平連忙掏出兩塊錢，丟在桌上，匆匆的趕上了她。兩個人并肩的在路上走着時，他斜睨了她一下，發現她的臉色已經充滿「雨意」了。

緘默的同到梁家。「太太呢？」何鳳仙問。

「去了看電影。」擱門的女傭答道。

吳仲平坐在沙發上，可是何鳳仙沒有理睬。她一逕走到她的房間去。

他情不自禁地站了起來，走到房門口，瞥見那個女傭跟着她，便尷尬地停住腳步。

「鳳仙！」他喊道。

「進來！」裡邊很久才傳出來吆喝的聲音。

不生蛋的母鷄

綠綺

姚光跟我是C大的同學，五年前他從大陸來到這裏，一來到他便找我給他介紹一份工作做做，我便把他介紹到老友吳其仁的出入口行去當秘書。本來他說暫時可以不做事，因為從家裏帶出來的錢，是足夠坐享幾年的，不過沒有一個職業，便會空閒得無聊，所以他需要一份職業。但從前年春天他跟女同事照華結婚後，他就的不做事了，帶着嬌妻住到沙田去了。

沙田的風光是相當幽雅的，姚光在那裏買了一座半洋式半中式的房子，那房子四面有竹樹圍着，自成一個院落，後面是山，前面是一條小河，河上還有一張小橋，遠遠的看過去，但是一幅山居小樂的天然圖畫。我常常逢假日，約二三知己，同到他那裏去，分享一點鄉居之樂。同時藉以食一餐暢快的鄉村美味——新鮮蔬菜和農村土產雞魚等等。我們因為常去，所以大家都不拘形跡，有時姚光請我們，有時我們出錢請他們兩夫婦。

姚光的鄉居並不是單純的想過一個小居生活，他是有目的的。他想辦一個小規模的養雞場，他在C大讀過農科，抗戰期間，在他的家鄉也曾辦過一間農村小學，附設了一個小實驗農場，據說當時的成績還算不錯。在這裏，他本來可以向屏山、元朗，那些農場區去連絡發展，但他自認為他有他獨有的一套，無需乎就人。據說他有一種獨得之秘，他能使一隻母雞每個月最少生二十八隻蛋，長年不歇。他到沙田的第二年，便開始準備養雞的設備，在屋後山坡上圍了一塊地，同時買了一百隻小雞，到相當時期，又在一百隻雞中挑選了最好的母雞三十隻，和幾隻好的雞公配種。他進一步的計劃是等三十隻母雞初生蛋時，把每隻母雞的二十隻蛋，都拿去孵成小雞，在那孵出的六百隻小雞中，希望牠有四百隻母雞，就用那四百隻母雞做基本，每日生蛋，可以賣蛋，可以孵小雞賣雞苗，那是會賺得較厚的利潤的。

可是，事情太奇怪了，他那三十隻作為雞種的母雞，雖然發育非常正常，日見其肥大，但到了應當生蛋的時候，竟沒有一隻開始生蛋，起初，以為不夠日子，但過了兩個月，仍然不見生蛋，繼而他又懷疑雞養得太肥，影響了生蛋，但照樣還是不生以後，他翻遍了好多種關於養雞的專門書籍，也問過很多研究養雞的人，都找不出牠的不生蛋的原因，使他大大地受了一下打擊，他到底不是一個科學家，也沒有這個耐心把母雞不生蛋的問題研究下去。他的希望變成了怨恨，好像那些母雞故意跟他搗蛋似的。他開始把那些不生蛋的雞殺來下酒，三天兩天的狠手殺一隻，並且親自下廚，炸雞，油燜雞，白斬雞，他都嚐過了，每隻雞總是又肥又嫩，吃得非常痛快。可是，當他把三十隻雞吃得還剩十隻時，他的太太照華忽然請出律師來要提出跟他離婚了。據說姚光太太的申訴，說姚光是一個絕對自私而且頑固的人，把不孝有三無後為大的話時時掛在嘴邊，她跟他結婚首尾才三年，他老是責問她為什麼不生孩子，她迫得去請醫生檢查，証明她的生理健全而正常，絕沒有不育的病象；但姚光自己並沒有檢查，一味怪她不生，更因為蛋的母雞不生蛋，借題發揮，把母雞殺來吃，總是說：「每殺一隻雞，就是給你們一刀，你們老是不生蛋。」說完便是一刀，他說：「凡是不生蛋的，我總是給它一刀。」這些話大總是對她而說的，最近有一次，姚光更明指着她是「不生蛋的母雞」。她說他這種待遇，不僅是精神虐待，簡直是恫嚇與威脅，在往後的日子裏，她沒有把握會生育，受不了這種精神虐待與威脅，認為只有離婚是最好的辦法。

姚光對他太太的這個申訴，則請出許多朋友來，代為解釋，說有些話祇不過是夫妻間的戲言，請她不要誤會，他表示始終愛她，即使她終身不生，也決無怨詞。

但他太太還沒有打消離婚之意。不過現在傳出一個特別消息，說姚光那殺剩的十隻不生蛋的母雞，突然從前天起，同時每隻雞每天都生下了一隻比鴨蛋還大的蛋，這三天中足足生了三十隻蛋了。有人說這是姚光夫婦言歸於好的預兆，我却懷疑這是姚光雞場的一個宣傳故事。

瞳溺飄茵錄

佬存

四、在狂風暴雨中生長

那時候中樞當局接受了他的建議，就在那兩三年間，將學校裡的軍事訓練和民間壯丁的兵役制度加緊推行。東北方面與中央政府的關係，也漸有打成一片的趨勢。那正是日方當局所看不過的事情，因為自清朝末年以來，他們便一向把關外劃為日本的勢力範圍，歷任的日本政府當局都認定這一大片的肥美土地為他們的囊中物，遲早總要被他們吞併的。關外的執政者與中樞方面的結合，他們的吞併陰謀也跟着進行愈急。加以當時的少壯派軍人正在氣燄高漲，自以為他們的強大武力可以無敵於天下。像荒木貞夫、南次郎、板垣征四郎等人，一天到晚鼓吹着日本帝國的「武運長久」，都在妄想着以併吞東北為統一東亞的第一步，象徵着兵權的將領，人人都懷着為他們的「天皇」開拓疆宇的野心。在那樣的情勢之下，恰好碰到入關養病的機會，以土肥原為首的那批浪人便立刻慫恿關東軍的旅團長，大都聯合起來去敦促本莊繁乘機採取行動。他們設法破壞了一段路軌，特意自己派人去破壞了一列火車，作為發動軍事行動的藉口；同時還在瀋陽附近沿兵四出，收繳東北軍的武器。又無人指揮，都不敢和他們抵抗，祇好乖乖地把軍械繳出。連最高指揮部的北大營的守衛，因為從前奉命「非常」到統帥命令不得開槍，也被他們安然佔領了。更加恣意胡為，老百姓無辜不幸的地區，以期造成中日兩國的正式衝突，讓他們一舉而完成數十年來夢寐不忘的大陸政策。

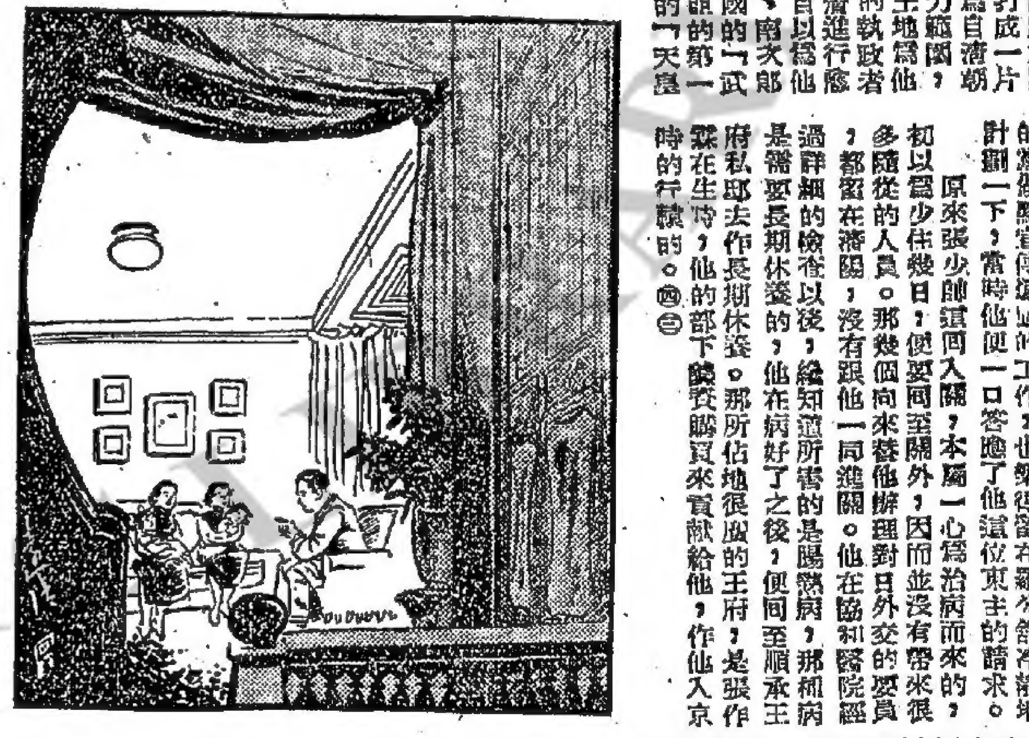

上面所述的日本軍國侵略中國的經過情形，原是黃子麟在他們的黨義研究課程中聞之已熟的，那一夜他便直對瑪麗姊妹和她們的兩個母親重述出來。他們一直談到半夜，纔接到羅子健的電話，說他和高局長都還留在順承王府商定對日本提出的照會，要明天纔能回家。他在電話裡對黃子麟說：「這件事情越鬧越大了，明天各學校一定不會上課，請你就在我舍下暫住一兩天，相幫着料理一下，等我回來再說罷。」黃子麟聽說學校也要停課，他正好趁這時機替他的黨做點宣傳的工作，也樂得留在羅公館冷靜地計劃一下，當時他便一口答應了他這位東主的請求。

原來張少帥這回入關，本為一心治病而來的，初以為少住幾日，便要回至關外，因而並沒有帶來很多隨從的人員。那幾個向來替他辦理對日外交的要員，都留在瀋陽，沒有跟他一同進關。他在協和醫院經過詳細的檢查以後，纔知道所害的是腸熱病，那種病是需要長期休養的，他在病好了之後，便同至順承王府私邸去作長期休養。那所佔地很廣的王府，是張作霖在生時，他的部下斥資購買來貢獻給他，作他入京時的行轅的。㊃㊁

繡花針

歷史故事　東方望

八八　撥開雲霧見青天

王尚禮將原有計劃推翻，不敢開城門迎接張勝了。事到頭來，性命緊緊。準備悄悄地走到楚雄去，和黔國公王自奇會合，再作道理。王自奇初時也是贊成分據地盤的滇中軍閥，和王尚禮正是同一鼻孔出氣的。

可是事有湊巧，王尚禮正想倉皇逃遁，中途遇着黔國公沐天波，給他一手抓住，送回朝廷，動彈不得。

曲靖方面的戰事，已告結束，孫可望抱頭鼠竄，逃返滇中，馬惟興也名正言順地，率隊歸回永曆王朝了。

李定國得到昆明城告急的消息，召見馬惟興，詫異地問：

「惟興兄，我們據報，孫逆進襲昆明那路軍隊，不是由白文選公爵指揮的？」

「正是，他是領着征逆招討郡王銜出發的。」馬惟興答。

「文選兄也早已和我們有聯絡的啦，為什麼他現在又反過臉來？」李定國有點疑惑不解。

「恐怕不會吧，這次棄暗投明，是我和馬寶將軍主動，聯合白文選將軍共同一起的。怎見得他反臉呢？」馬惟興在交水地方，陣前反正，對昆明方面戰況，茫然不知。

李定國拿出緊急軍報，給馬惟興：「你看啊，省都南關碧雞坊，已給逆軍攻破了，事實具在，文選兄是那路的統帥，不是反臉是甚麼？」

「有這奇事，我倒莫明其妙，但我未到事情開朗的時候，我還不相信白將軍會這末反叛。」馬惟興正沉吟地想着，繼續突然提出詢問道：「馬寶兄也在那裏，他的消息怎樣？」

「據報馬寶將軍那一枝軍隊，已單獨投誠，實行踐約了。」李定國坦率地答。

「唔，那我明白了，大概攻城那部隊，一定是張勝的。他早就不肯和我們聯合，要跟孫可望硬幹到底。我照這看來，恐怕他也不受白將軍的節制，獨斷獨行哩。李王爺，你還是親自同師靖亂罷，再過些時，不難事情更會發生變化呢。」馬惟興猜測當前發展，一方面替白文選辯護。

「對的對的，我們下令明天拔隊回去，看情形如何，再作應付。」李定國接受馬惟興的意見。

大軍同抵昆明，如火如荼，開赴南郊，在滇水塘地方，和張勝的軍隊，發生遭遇戰，斯殺了一晝夜，張軍究竟兵力單薄，頂不住，紛紛退却，張勝本人，也給李定國俘虜回來，就地正法。白文選這時，才得表明心跡，欣然投向朝廷的懷抱裏。正是撥開雲霧見青天。

王尚禮聽說張勝戰敗伏誅了，自己通敵有據，在羈留中，終逃不過軍事裁判的，一時畏罪，服毒自殺，了却性命。

閒花集

「三二一」回憶

由這次九龍事件，想起了一九五三年的「三二一」事件。這兩個事件，彷彿有許多相同的地方。譬如焚車、擲石、打警察、搗毀店戶、打人等等，大致是同一個典型，也許去年的星加坡暴動事件也差不多的吧。

「三二一」那天，當事情發生的前一晚，我因為要回到住處去（在九龍城），由香港過到尖沙咀，車輛停了，只好步行，剛到了彌敦道的時候，那些「迎親人」的隊伍，像一群瘋狂院走出來的狂人，在那裏叫囂奔突，一架車子在彌敦酒店附近，被截住了，暴風雨一般的狂人們一個個打，擲石頭，至少是受過訓練的，一隊一隊的，有如飢餓的餓犬，狂吠狂咬，嗅動街上人羣。這些狂人，一把車頭揭開，一點火，車子便熊熊地燃燒了。不必說，人們逃也來不及；只把車子大包圍起來，車裏的英雄，給毆得遍體鱗傷。焚車的英雄們，警察也無法制止得來，狂人們閃閃地走着，好容易才到了旺角，又見到蜂湧般的狂人，把旺角警署包圍起來，有些「英勇」地爬上了警署屋頂，人群從一些窗子，擲下一些奔竄着的一些騷亂者，他們便作鳥獸散了。到了界限街，我第一次領略到催淚彈的滋味，不期然地灑了幾點傷時之淚而無恙。

到了九龍，我住的隔壁，剛好是一間掛着招牌的工會，那工會的「英雄」們，集中了幾十人裝束停當，門前堆滿了一堆武器——石頭破磚，個個靜眉突眼，委實怕人。到了晚上，隔鄰天台一片嘈雜，叫囂聲呼亂世一片，原來是那工會在那裏開檢討大會。當然還是「前線歸來」的英雄們，有用白布紮着手紮着頭的，有人發言，有人叫口號，男男女女，都表現得十分緊張，我很怕他們會有什麼新的行動，還好，到了深夜，給警察們勸止了。

幾年來，這個可怕的印象，還是深深留在我的腦子裏，不時想着一九二八的廣州暴動情形。——那時我在香港，只從報章與事後得知梗概，現在却親身領教到共黨的「城市暴動政策」了。去年星加坡暴動事件，也觸起我的疑慮，「三二一」事件，會不會在這裏再來一次？「三二一」事件會不會擴大？果然，這次竟使我的疑慮成為事實了。在共黨的「革命」課程裏，兩個最後的節目，一個是罷工，一個是暴動。他們有「城市暴動政策」之一課，是用以對付敵對性城市的，其作用在於打擊統治者，造成恐怖局勢，擴大組織，以利於奪取政權。在步驟上，他們第一步是檢討自己實力，試探對方實力，然後逐漸發展為擴大行動，「三二一」事件，當屬他們步驟中的第一步。但由這一步，我們認為必要，還是貫執行這一政策的。共黨本是殺人放火的動物，禍根不除，人類永無寧日的。

任

聯興百葉簾公司　兼營竹簾帳幕
電話：五二四三七
地址：九龍新填地街二八七號

珍珍燒臘家　各式風腸　大幫上市
物價波動　並無影響　珍珍燒臘　絕不加價
邇來因九龍事件影響，各種物價微有波動，但是本號各式臘味及燒烤鹵味等售價，仍本以往價格出售，所以顧客如雲，大獲坊衆讚許，本主人除對顧客深表謝意外，今後仍本一貫營業宗旨，忠誠為各界服務，尚希垂注。
貨式鮮明　售價公正　自奉送禮　無以上之
地址：九龍旺角山東街即新填地街四零六號
電話：五六五一三

大来筵席專家
湯水香濃味道好　貨式上乘斤両多
器具雅潔
承辦大幫筵席　快捷妥當　豐儉隨意
電話：六二七九八
地址：油麻地廟街78

宏安工程公司
建築完成　舖位裝修
樓宇獨立　宅宅單邊　門戶分明　界限分清　無迂迴曲折穿巷過宅之弊
詳章備索

花園大廈
泳池花園　海邊公寓　港九專有　環境最好　材料最靚　分層最平

章記
大道中78號三樓　電話二〇九〇二

出售　即可入伙
香港區　麗池大廈

工商晚報　分類小廣告
每段　每天收費一元半（四個大字，四個小字）　不限登刊日期
收費廉‧收效大　先收費‧無折扣

恒興建築公司　新樓租售

勵精　招生
英文專修學校　招各級男女生
班級：由小學至中學會考班‧附設成年人初級特別班
校址：九龍太子道二六一至二六三號

聘請　招收童工

志平琴行
AJELLO ROBINSON
Barratt. & Robinson

官涌旅店　冷

公寓

大成　七彩猛片上市

溫暖毛毡　毛冷毛衫　新貨特平賣

故衣贈鄉人　合興故衣行

EVERCOLD U.S.A.　永冷牌　1956最新型
百樂門洋行
TEL. 37768

萬鐵　七彩西洋猛片上市

驗方根治良藥　疑癬

王廣發

婦科兒科　經驗最多

醫友

方化

英屬東南亞教育會議今晨開幕

防共黨利用教育 會中將密商應付

本港過去防範共黨滲透已有經驗 可供英屬東南亞各地方當局參考

「本報專訊」英屬東南亞地區教育會議，今晨由港督葛量洪爵士主持簡單揭幕禮後，即舉行秘密會議，此種會議，雖非東南亞之首次，但其在新加坡以外舉行者，則以此爲首。

除開幕儀式中港督致詞時准許記者旁聽外，會議完全秘密進行。但據觀察家相信，會議議程中，彼此交換如何防止共產主義滲透教育方面的一類意見，將佔重要地位。

新加坡教育司麥利爾，對上項問題，料當有甚要貢獻。年來新加坡頻頻發生學潮（現仍在發生中），當局如何應付或處理此類局勢，相信比其他英屬較有經驗。

香港方面，戰後從未發生如新加坡目前在教育上所遭遇的學潮難題，香港政府絕對禁止學生從事政治活動，亦不容許利用學校作政治宣傳，在過去十年間，香港政府曾取締若干從事政治活動的學校，如一九五五年初下令左派之港九牛奶公司職工子弟學校停辦，一九五二年香港中學教師許天石遭受政治部搜查及傳訊，一九五一年取銷南方學院註冊，禁止該院開課，同年搜查香島中學正分校，紅磡勞工子弟學校，並將各在事校長、教職員、工友帶往警署訊問。一九五〇年吊銷左派的廣東勞工子弟學校校長及教師四人之教師執照，並將香島中學校長盧動遞解出境。一九四九年取銷新界青山之宣傳共產主義的達德學校的註冊。

港府對上述事件每次採取行動時，雖曾引起左派方面的反抗或抗議等，但一般說來，均能妥爲應付，事情未致擴大。香港此種防止利用教育作政治工具的措施及經驗，相信可供英屬東南亞各地之珍貴參考資料，尤以新加坡爲然。新加坡係容許學校作政治活動者，而香港則絕對禁止。

此外，課本問題，料亦爲此次會議所重視，東南亞英屬各地，均有佔絕大多數之華僑，中文課本，遂成爲各該教育當局之重大問題之一。戰前，中文課本大部份係採取商務印書館、中華書局、大東書局等出版者，各教育當局，安心採用，但戰後情形改變，各地教育當局已面臨一大難題，即對有色彩的課本須提出戒心，或進一步的加以取締。而同時，又發覺良好的中文課本的缺乏，香港方面，多年來即發生此種同樣問題，其他有關僑教多的英屬地，亦當有此感覺。

今晨出席會議者，均爲各地教育司，香港爲高詩雅，英屬北婆羅洲爲威爾遜，沙撈越爲狄寬遜，星加坡爲麥利爾，馬來聯邦爲拔尼及副教育司活德士，東南亞公署代表史美。

港督於致開幕詞後（演詞見今日本報午刊），由狄寬遜氏致答詞，對香港政府對此次會議所作之安排，使各地代表在此舉行會議，表示感謝。隨散會，港督離場後，繼續舉行非公開會議。

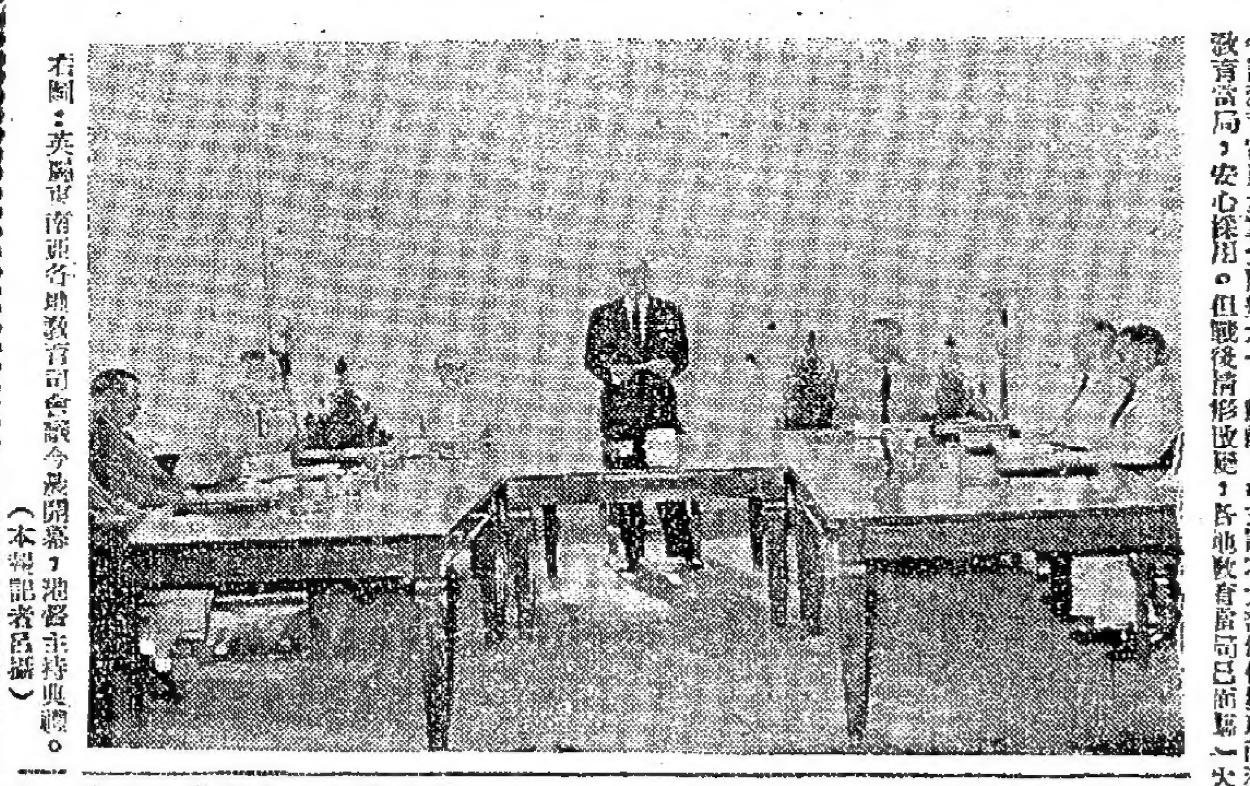

右圖：英屬東南亞各地教育司會議今晨開幕，港督主持典禮。（本報記者呂攝）

自殺斃命三宗 婦人晤前夫後 毒發倒斃街頭

「本報專訊」昨今自殺斃命三宗：㊀昨日下午四時許，有一少婦揹同一年約十歲之女兒，行至干諾道中一四七號門前，突然暈倒地上，後被送院救治，不料途中少婦已氣絕斃命。事後警方查悉，死者少婦名陳月霞，廿九歲，住馬頭圍道四四又號四樓，年前與其夫因意見不合，經協議分離，所生下女兒由婦撫養。婦在九龍某工廠爲女工，最近失業，其夫原是航海人，雖分離，惟常約晤面，昨兩人相約到干諾道中一四三號二樓金冠餐室飲茶，當時死者身穿花格衫褲，薄底鞋，手拂紙皮袋，携同其女至閣仔晤談。未幾，婦携女先行，其夫亦結數尾隨而出，不料婦行至街中，即仆地不起，死者口中有拉柴藥味甚濃，警方疑其事先服毒自殺。事後警方又在死者袋內檢獲遺書一通，乃致其夫者，字裏行間，指其夫有對伊不住云。死者屍首今晨由其夫前往公眾殮房認領殮葬。

㊁今晨四時許，本港荷李活道某號宿舍四樓，突有一老婦從四樓跌下，結果重傷頭部，送院救治途中已因傷重斃命。事後警方查悉該老婦係從該宿舍四樓一三號房騎樓跌下。死者名戚瀛瀾，五十一歲，係住在該宿舍山東籍邢某之岳母，昨晚到該處探視其愛女，不知因何感觸，突於今日凌晨乘家人在好夢方酣中，走出騎樓跳下輕生。死者屍首昇入殮房，後其愛女前往認領屍首，同時由醫官剖驗證實手續。

㊂今午十一時廿分，紅磡差利士道十號樓上，有中年男子一人跳下，後由十字車送院，惟抵步時已告斃命。該男子跳樓原因，正由警方在究中。（雄）

新馬七十七號將馬僮摔下 七化郎試閘各馬演出較佳

·冷門客·

今晨馬場較爲寂寞，騎師驟多告缺席。因爲倒閘關係，新馬提早於七時四十八分開始出操，時鐘八時敲過，馬僮陣容所策之新馬七十七號，在大石鼓附近驟騎拋下，走至六化郎附近停止，由馬伕牽回馬圈中，再由練馬師趙柳毛飭令其助手吳子照再度上鞍，策之緩步而去。據云：該馬因怕馬閘關係，常有閃縮之驟動。

七時十五分未屆，已見梅倫鵠立於七化郎前，迨規定時間來臨，試閘鐘頭依時演出，爰將所見，略敍如左：

第一幕：荷蘭火當：頰鎖輝，單獨演出，因關係，出閘較好，惟出閘時有其他馬匹同場，或仍有閃縮之惡習，故仍以多看其臨陣如何？方能認爲有改善也。

第二幕：由歐錦洪（托魔馬僮）主試，由托魔助手吳子林在左方牽引走上閘前，當慢步至十碼之距離時，梅倫即喝令扯網，同時，吳子林亦將韁手一放，該馬即行衝出，前後共試兩次，練馬師托次考夫頗感滿意。

第三幕：鳳凰：練馬師林雲福單獨演出，較規矩。

第四幕：是次鳳凰與蘇方羅夫之好機會共同演出，兩馬能並肩行上網前，開閘後一齊起步，第二次由上述兩馬再試，林雲福此次取外欄，須將馬頭拉側斜視左方，行至網前，候梅倫着人開閘時，即將馬頭移正，而此馬便衝出，看來衛閘毛病未改也。好機會則循規蹈矩，出閘最佳。

第五幕：由王小紅着馬僮及馬伕分策「鳳笑」，另一馬位何林及馬伕分策「黑發」，而由其助手張學文騎在鞍上，三馬由遠至近，接次奪聽扯網聲，倘未到策騎試閘之階段。

第六幕：莫邁來：馬僮王阿貴試一次，已感滿意。

第七幕：步歟：洪雙康，此馬跳蹦蹦，未見規矩，試閘時須從遠處衝上，始肯起步，三次試來漸見馴熟，雖未盡如理想，但亦祖感合格。

△據今後馬會公佈，賽馬秩序，日前會經頒佈者，須改訂如下：第三次賽馬第二天——十一月十二日舉行。第三班馬出賽一里之一項揮除，特將是項改爲：去屆新馬B組——分六化郎及一里兩化郎兩項節目。第四次賽馬第一天——十一月廿四日舉行。去屆新馬B組——原定九化郎之賽程取消，特改爲第三班馬——里途程比賽。

一號風球仍未除下

「本報專訊」今午一號風球尚未除下。據天文台報告：颶風珍妮，今晨九時，仍集結本港東南方三百一十英里，向西北方移動，時速十二海里。

預測今日天和暖東風，夜半轉吹清勁東北風。

高院刑庭今晨審訊 拋女工人下街案

証人供述被告患神經病 當時曾揚言拋其母下街

「本報專訊」灣仔批士頓街十八號三樓工務「電器部職員宿舍」內，一女工被拋下街案，今晨在高院刑庭由副按察司魯怡士爵理，由原告歐雪英及被告之繼母出庭供述，案在續訊中。

被告人吳浩樟，廿一歲，住上址，加山電器部機械學徒。被控本年五月七日，在上址將女子歐雪英拋出街中，致鬧謀殺。被告由梁永祿大律師代表辯護。

據主控官格林菲路向陪審員陳述謂：該案案情簡單，被告住上址，原告歐雪英爲潔淨工人，於七月五日清晨，原告照例工作，在三樓潔淨地方時，被告突將原告拋下街中，幸跌下地下之小販雜物布上，僅受微傷，後被告即將該事告其繼母鄧玉珍，並着其繼母報警。如果將人擲下，被告應負正常人的責任，如認爲被告精神錯亂，則被告亦有罪，但在精神錯亂之下有罪，被告在警署之自供狀謂：「我並無謀殺該女人歐雪英，因我全無理由殺她。」如果諸位認爲控方證供有疑點，則被告無罪；如被告係精神病人，則須入院治理，至精神較佳爲止。

政府傳召醫師及攝影員出庭供述後，由瑪麗醫院醫生黃國桂出庭作供稱：當日上午檢驗一女子，下額之表皮有損，胸際略有瘀傷，並不嚴重。

原告歐雪英供謂：伊在該處工作，認識被告五年，當日上午在三樓掃地，曾與被告說話，後被告突於距離騎樓石壁一碼處將伊攬住，欲將伊拋下街中，伊即掙扎，被告緊閉伊手，并將伊托肩上，伊拋出欄外，跌下街中小販檔之布蓬上，伊與被告未曾翻臉，被告有神經病，從眼光中看出。

被告之繼母鄧玉珍供稱：於被告十一歲時與被告之父結婚，被告有神經病。當日見原告伊在地上，被告入屋告伊謂：「我擲了個女人落街。」伊答：「唔好呀！」被告謂：「已經擲了，你去睇吓！」後見原告在街中之布蓬上，伊即欲通知其夫，被告阻止謂：「唔好叫呀！連你都擲埋落街呀！」彼乃對彼謂：「唔好呀，我係你老母黎架！」被告當時精神似較佳，並說：「我唔擲你。」被告在一次考試時，神經發作，有時會有目凝視，「擺左」及「發惡」情形，家人多以其精神不正常，但被告未曾與原告口角。（尚未完）

明日招考粵警

當局梅進行招考新警員，此次招考係由警察學堂主理，惟便利於投考人士，將於明晨九時，假在銅鑼灣場內作放場，凡有志服務警界者，可於明晨前赴警場報名，取錄者須由一位香港總警正

騷動中放催淚彈 拾獲彈片犯法 一男子被拘控

「本報專訊」在九龍騷動期間，警方曾放槍及催淚彈，此等彈有若干金屬，市民如拾獲藏有，均屬犯法。今晨有男子李成，被控於九龍法庭，謂其藏有上述物品，官判押候三日。（東）

女畫家李克玲畫展今午開幕

「本報專訊」青年女畫家李克玲小姐，今日上午十一時，假中環雪廠街思豪酒店美術廳，舉行個人畫展開幕典禮，由鄧鏡夫人主持剪綵。李小姐此次舉行個人畫展，乃屬首次，計有油畫水彩畫共八十餘幀，皆係歷年在港寫生之作品。李氏從事繪畫多年，對人物、風景及靜物創作，具有素質而獨具一格，屬我國不可多得之天才。

圖爲鄧鏡夫人剪綵時攝。（呂攝）

被控暴動案 今晨續審訊 兩人獲准保釋候審

「本報專訊」被控暴動或暴動中偸竊之案件多宗，今晨分別在九龍法庭審訊。計：何穎，卅二歲，住彌敦道七二一號A地下，被控暴動及非法集會。被告由李衍度大律師代表請求保釋，法官准一千五百元簽保出外候訊，案押後四天。

賀×，十四歲，被控暴動及非法集會。准一千元激保出外候訊。

鍾然泰，四十八歲，被控於十一日在深水埗中建公司偸去布卅五碼，皮帶十二條，價六十元五角，判入獄十二月。

吳頂，卅歲，被控偸去中建公司之小鐵梯，值廿元，判入獄六月。

梁海，四十九歲，偸去南華玩具廠卅支玩具手槍，值八十元七角，判監一月。

梁德輝，被控於戒嚴期間，偸去郭明十五頭雞。郭當時知有人偸雞，但因戒嚴，不敢外出，迨後始報警，由警方將被告拘捕，法官判被告入獄一年。

徐國良，被控身爲十四K黨，官判被告入獄六週。

九龍法庭克健士法官，今晨審訊多宗違反戒嚴令案件時，宣判一名被告時稱：被告不能以不知戒嚴令爲理由，但許多人均且爲戒嚴令而錯覺。此乃錯覺。須知，在戒嚴令期內，一切人等，除政府特准有任務之人外，均不能離開住居處。但現在，此事已成過去，本官將盡其能力範圍之內，予以輕判云。結果，判該被告罰廿元。

被告人葉兆賢，認係機器廠學徒，承認控罪，但請求法官准其解釋，據謂：十二日上午，彼因欲外出查看可否回廠工作，因彼身爲學徒，如不以通過返廠而不返，勢將被上司認爲頑劣偸懶，影響今後前途也。法官冷聽後，判如上。

九龍各徙置區辦事處 今晨已恢復辦公

戶籍檔案整理將需時數月

九龍李鄭屋、大坑東等徙置區，自發生騷動後，各徙置區之辦事處皆被破壞，迄今仍未將設備恢復。但對於各區內一切秩序之重整，不容稍懈，故今晨已先行恢復正式辦公，惟辦事人員之宿舍，目前仍有待修葺，故工作人員未能遷返宿舍居住。

由於是次各徙置區被騷動後，各區之住戶亦須予撤離，且經過多月之損壞，重整區之工作，相當繁瑣吃力，故有關當局表示非經數個月之時間，諒難綏妥。

海富輪由台抵港 途中遇大風浪 損失猪百餘頭

一艘懸中國國旗之貨輪「海富號」，昨日抵本港，載來生猪數百頭。據該船主陳氏對記者稱：該輪此次來港，十月十八日，遭遇兇險波濤，將船上生猪四十頭吹入海中，翌日晨又發現船上生猪死去廿二頭，後來又有生猪五十頭被捲入浪中，總計將死猪投入海中，損失達百餘頭云。又該船除載來生猪外，並有鑄一百噸，雜貨卅五噸。

謠言影響 澳門冷淡

「本報專訊」今晨澳門消息：澳門自本港騷動發生後，受謠言影響，澳門市況本週未受波及，赴澳遊客較前減少，亦是冷淡之象。澳門警方對記者稱：澳門警察當局曾分別召見各僑領商談，澳門一般自由人士支持澳當局維持治安。澳門有一間鐵店大批製造西瓜刀及倒鉤之三角鉤，定製此批武器者因被發現而失蹤，而承製之鐵店則受查詢，此批武器，在中共份子稱爲「自衛工具」。澳門警方並未正式宣佈戒嚴，但增加巡邏隊及加強戒備。（一）

出版消息

良友畫報第九期經已出版，圖文並茂，印刷精美，每本仍售壹元五角。

購買「暴動保險」收費分三種

規定平日已購火險者始能購買「暴動保險」

「本報專訊」香港保險業公會，就本港各業購買「暴動保險」事，宣佈現時爲「戒備時期」，在此戒備期間，提項保險費每月徵收三元、六元、九元三種。如欲購買暴動保險者，原則上必須已購有火險者爲限，如平日向無購火險者，則不予受理。該公會嘉于若干技術上之問題，去週曾電英倫公會有所請示，刻尚等候回電中。（東）

美電續穩升 股票呈呆定

今晨金融股票行情

「本報專訊」今晨K金頭盤二六八·二一式五，隨升二六八·七五，收市價二六八·八，最低價二六八·一式五，平息。美鈔頭盤六·一六七五，隨升六·一七六二五，收市價六·一七六二五，最低價六·一六七五，半息五角。

美電最高六·二〇三七五，最低六·二〇。棉花商會專吸進，金鈔價係被美電價拉高。倫敦過賬磅漲二文五（二·五九七五），紐約過賬磅乙式（二·五九七五）。

「本報專訊」今晨股票市共成交三十一萬五千元，行市以企定居多，有股以粉合橡膠及香港電燈較鴨，茲將各股交投情形，分述如下：

價升者有：置地公司六五元，成五元；油蔴地小輪一〇五元、一〇九元，升一元。

價下跌者有：電車二三·七元，三三·六元，跌一角；電話（舊）二五·二元，跌一角。

價企定者有：香九貨倉成二五元，香港渣打成三二元，青州英坭成三八·七五元，綿合橡膠成一·六元。（凌）

兩日存水減少 四千餘萬加侖

上週末本港水塘之存水量，共減少四千四百萬加侖，今晨八時存水總量爲四十四億八千三百萬加侖。附日來之耗水，爲七千一百萬加侖，由山澗及引水道所得之水量爲二千七百萬加侖。

發神經病 綠衣女子 狂吻途人

「本報專訊」今晨十時，一穿了淨藍絨旗袍的廿歲女子，在較場道上，大發神經病，遇了男子，便趨前擁抱狂吻，後經過中人報警，由附近警察送院。（東）

避色狼 酒店有路 餐秀色 別饒風趣

△中區皇后行側，有小販售賣玩具打火機，打火機上，得其五彩，它的用途並不是打火，而是用來勝西洋裸體女郎照片的。內有照片十二張，由小孔望去，祇要在機上把活塞一按，即有裸體女郎一張張活現眼簾，因而吸引不少仁兄光顧，有些女性，不知道這是什麼玩意，也順手取來一看，看後「唉」的一聲便擲而去。

△「秋風起，三蛇肥」，該是賣蛇的食物館將吸引貪客的時候，據說本港所賣的蛇，大部份來自大陸，有些則在本港就地捉獲，不過爲數甚少。最近柴灣時有蛇患，已嚇傷或咬傷人命多宗，一般以捕蛇爲業的捉蛇佬靈機一動，實行去柴灣徙置區的叢林裡搜捕草蛇，可除蛇患，也大有所獲。該區居民對他們大表歡迎呢。

△深水埗有一間酒店，二樓是一間舞廳，開有前門和後門，後門面後梯有兩條路向左和右走，由於地形巧妙，便給一般舞女們用來應付色狼或阿飛的逃避之路。過着有些阿飛或色狼去開房時，她倆作先上酒店候他，一到二樓便轉入舞廳，從後門遁去。阿飛明明看見她上樓，以爲得來，誰知她已鴻飛冥冥了。

△跑到力山大廈地下欣賞一下商店裡的女職員工作情形，確別饒風趣，這邊廂有個漂亮女郎在織絨衫，偶或向窗外的觀衆作微笑狀，那邊廂又有個女郎不停在計算機上車出各式花紋，前面所說的中指頭打機，所打的是一串串的天文數字，是象徵式的會計；另一角落出售電器用具的女郎更妙，她偸閒地在艷口紅搽面豬，再走到另一些角落，也有兩位女郎，一個在數銀紙，一個卻躲在一角看「藏橋」。所有這些女職員們，都是可人兒，大可免費飽餐秀色。

除蛇患 各得其所

△銅鑼灣有一間設在騎樓下的小廟壇，它的兩傍各擺了猪頭，所處的地方幾乎也給人們霸佔去，神如有知，不知作何感想了。

△劉教頭某餐室的餐牌，祇有沙爹牛排，而沒有沙丹牛排，有位食客吃了一個沙丹牛排，代價是二元五角，但沙爹牛排卻是二元二角。他便向伙記質問理由，伙記說：「沙丹牛排因爲有鷄蛋，故貴三毫子。」那食客再問他：「沙丹猪排是否也有鷄蛋呢？」他答：「猪排我就不知道了。」這個伙記可說爲之一至。

劉白鶴 險累酒庄

△昨晚油麻地廟東街某酒莊門前，有一個酗酒男子「劉白鶴」倒仆地下，有人跑過看個酒莊的老闆打「九九九」報警，因此引起記者們紛紛前往探訪，據說：「我開酒莊的，所賣的酒完全正當，這個男子飲醉了酒，與本號絕無關係。」（錦）

宣誓問題揚馮今日發砲 劉羅轉會確已同意和解

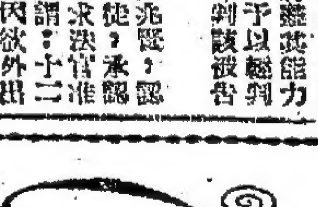

華人球員聯誼會，今天下午六時在新協召開執委會議，商討籌建會所及關於球人宣誓各項問題，揚根保、馮一足等老將，將準備「發砲」，相信必有熱烈的場面。

劉羅轉會問題，傑志主席張鐘漢，巴士副主任余俊泉，昨在大球場已對記者証實雙方同意在外和解，劉、羅仍歸巴士。據悉：此次奔走和解最力之特使係華協會長沈瑞麟，小沈今天上午十一時已約巴傑兩方負責人當面會商，當可搞妥一切公私手續。傑志後援會長張主席之命，簽字同意該兩球員轉會書上，至於足總之六人小組在簽後「手尾」，則由小沈斡旋李潤才、翁貢豪、李文傑等打圓場，足總主席王志聖，諸抱息事寧人之旨，此一轉會問題，當可順滿解決，不會鬧大的吧。

東華大戰之前奏曲，由滬何與電車合演，乙組班霸之滬何以六對〇之比大勝。班主梁敎練何根源特在華協所設宴，根據這場戰爭勝利，瞻望今年乙組小柴隊、中巴、中健等，實力堅挺，不易攻破也。據悉：後天（星期三），滬何復應約與甲組之戰，將在京士柏球場舉行友賽，且看後天他們能否撃敗甲組強隊嗎？（勞笑）

在馬場內賭外圍 中獎後樂極悲生

兩男子被捕開賭聚賭均有罪 今晨分別判罰搜獲款項充公

「本報專訊」一個馬迷在馬場裏向那些設檔賭外圍者的人投注購買，結果中了，但當他歡天喜地，前往領取彩金的時候，卻給警探抓着，不獨好夢成空，且惹來一場官非。於是連同那設檔開賭的一併被捕，今晨解由中央裁判署審訊。被告男子：㊀雖賢，卅五歲，經紀，南海人，住上環皋街十×號二樓；㊁何棠，三十七歲，南海人，經紀，住大道中式入×號地下。首被告被控在跑馬地馬場會員棚內開設賭檔，次被告則控以在場內聚賭。首被告曾繳保五百元，次被告繳保式百元外出候審。今晨審訊時，兩被告俱認罪。據樂方主控稱：本月二十日，下午四時，首次被告同在馬場，高級探目呂樂特余在首被告背後監視，見約有十人走近首被告處交款，由首被告書回一紙條，至四時四十分，次被告行近首被告交款，首被告即寫紙條給與之，及五時十五分，第七場賽馬開跑完畢，爲第十式號馬奪得頭標，次被告收款，於是呂探一躍拘捕，在首被告身上搜獲賭款一百二十元及紙條一束云。結果官判首被告罰款一百五十元，次被告罰款五十元，搜出紙條及款項充公。（浦）

外交人士預料美蘇兩國 將展開經濟戰

上午十一時半出版